

แผนพัฒนาท้องถิ่น
(พ.ศ. 2566 - 2570)



องค์การบริหารส่วนตำบลโนนประดู่
อำเภอสีดา จังหวัดนครราชสีมา

จัดทำโดย
งานนโยบายและแผน
สำนักปลัด อบต. องค์การบริหารส่วนตำบลโนนประดู่
โทร. 0-4497-7014
โทรสาร. 0-4497-7007

แผนพัฒนาท้องถิ่น พ.ศ.๒๕๖๖-๒๕๗๐

องค์การบริหารส่วนตำบลโนนประดู่ อำเภอสีดา จังหวัดนครราชสีมา

ประวัติองค์การบริหารส่วนตำบลโนนประดู่โดยสังเขป

ก่อนก่อตั้งองค์การบริหารส่วนตำบลโนนประดู่เคยเป็นสภาตำบลมาก่อน ซึ่งได้รับการยกฐานะเป็นองค์การบริหารส่วนตำบล เมื่อวันที่ ๒๓ กุมภาพันธ์ ๒๕๔๐ และเป็นหน่วยบริหารราชการส่วนท้องถิ่น มีฐานะเป็นนิติบุคคล โดยในครั้งแรกมีประธานกรรมการบริหารมาจากกำนันโดยตำแหน่ง และสมาชิกสภาองค์การบริหารส่วนตำบลมาจากการเลือกตั้ง ต่อมาเปลี่ยนชื่อตำแหน่งจากประธานกรรมการบริหารเป็นนายกองค์การบริหารส่วนตำบล และมีการเลือกตั้ง นายกองค์การบริหารส่วนตำบลครั้งแรก เมื่อวันที่ ๓๑ กรกฎาคม ๒๕๔๘ จัดเป็นองค์การบริหารส่วนตำบลขนาดเล็ก และต่อมาได้ปรับขนาดเป็นองค์การบริหารส่วนตำบลขนาดกลาง เมื่อวันที่ ๔ กันยายน พ.ศ. ๒๕๕๐

ส่วนที่ ๑ สภาพทั่วไปและข้อมูลพื้นฐาน

๑. ด้านกายภาพ

๑.๑ ที่ตั้ง

องค์การบริหารส่วนตำบลโนนประดู่ ตั้งอยู่เลขที่ ๗๘ หมู่ที่ ๑๐ ตำบลโนนประดู่ อำเภอสีดา จังหวัดนครราชสีมา หมายเลขโทรศัพท์ ๐-๔๔๔๗-๗๐๑๔ โทรสาร ๐-๔๔๔๗-๗๐๐๗-๘

องค์การบริหารส่วนตำบลโนนประดู่ ตั้งอยู่ทางทิศตะวันตกเฉียงใต้ของอำเภอสีดา ระยะทางประมาณ ๑๗ กิโลเมตรโดยนับจากอำเภอสีดา มาตามทางหลวงแผ่นดินสายหลักหมายเลข ๒ (ถนนมิตรภาพ) จนถึงทางแยกปากทางบ้านตลาดมีปี่มน้ำมันพีที่เป็นจุดสังเกต ตำบลโนนประดู่ อำเภอสีดา เลี้ยวขวามาตามถนนสายบ้านตลาด - บ้านหนองอ้ายแหนบ จนถึงที่ทำการองค์การบริหารส่วนตำบลโนนประดู่ หรือจะเดินทางมาตามถนนลาดยางสายประทาย- บัวใหญ่ (นิเวศน์รัตน์) จนถึงทางแยกบ้านหนองอ้ายแหนบ แล้วเลี้ยวซ้ายมาตามถนนลาดยาง สายบ้านหนองอ้ายแหนบ - โนนประดู่ จนถึงที่ทำการองค์การบริหารส่วนตำบลโนนประดู่ มีระยะทางห่างจากจังหวัดนครราชสีมา ๘๓ กิโลเมตร ระยะห่างจากจังหวัดขอนแก่น ๑๑๐ กิโลเมตร และระยะห่างจากกรุงเทพมหานคร ๓๓๐ กิโลเมตร

อาณาเขตขององค์การบริหารส่วนตำบลโนนประดู่มีพื้นที่ ประมาณ ๒๗,๑๖๔ ไร่ หรือประมาณ ๕๐.๖๐ ตารางกิโลเมตร (ข้อมูลพื้นที่ จากแผนพัฒนาและฟื้นฟูทรัพยากรดินระดับตำบล ตำบลโนนประดู่ อำเภอสีดา จังหวัดนครราชสีมา โดยกรมพัฒนาที่ดิน กระทรวงเกษตรและสหกรณ์ ร่วมกับมหาวิทยาลัยขอนแก่น พ.ศ.๒๕๕๐ และเขตพื้นที่ติดต่อ ได้ประกาศในราชกิจจานุเบกษา เล่ม ๑๑๕ ตอนพิเศษ ๑๐๕ ง ลงวันที่ ๔ พฤศจิกายน ๒๕๔๑ หน้า ๓๐๓-๓๐)

ทิศเหนือ

ติดต่อดำบลกุศจอก อำเภอบัวใหญ่ จังหวัดนครราชสีมา

โดยมีแนวเขตเริ่มต้นจากถนนทางหลวงแผ่นดินหมายเลข ๒๐๒ ทางทิศตะวันตกของ บ้านจัวใหม่บริเวณพิกัด TC ๓๐๕๒๐๗ ไปทางทิศตะวันออกตามถนนทางหลวงแผ่นดิน หมายเลข ๒๐๒ จุดสะพานจัวใหม่ทางทิศตะวันตกบ้านจัวใหม่ บริเวณพิกัด TC ๓๑๖๒๐๕ ไปทาง ทิศตะวันออกเฉียงใต้ตามคั่นนาจุดทางสาธารณะทางทิศตะวันออกเฉียงใต้ ของบ้านจัวใหม่ บริเวณพิกัด TC ๓๓๒๑๙๖ ไปทางทิศเหนือตามทางสาธารณะจุดถนนทางหลวงแผ่นดินหมายเลข ๒๐๒ ทางทิศตะวันออกของบ้านจัวใหม่ บริเวณพิกัด TC ๓๓๒๒๐๔ ไปทางทิศตะวันออกตามถนนทางหลวงแผ่นดินหมายเลข ๒๐๒ จุดทางสาธารณะ ทางทิศตะวันตกของบ้านสิงสอง บริเวณพิกัด TC ๓๔๖๒๐๔ รวมระยะทางด้านทิศเหนือประมาณ ๘ กิโลเมตร

ทิศตะวันออก

ติดต่อดำบลโนนประดู่ อำเภอสีดา จังหวัดนครราชสีมา

โดยมีแนวเขตเริ่มต้นจากทางสาธารณะทางทิศตะวันตกของบ้านสิงสอง บริเวณพิกัด TC ๓๔๖๒๐๔ ไปทางทิศใต้ตามทางสาธารณะจุดทางสาธารณะทาง ทิศเหนือของบ้านหนองพลวง บริเวณพิกัด TC ๓๕๕๑๗๒ ไปทางทิศตะวันตกเฉียงใต้ตามทางสาธารณะจุดทางสาธารณะทางด้านทิศตะวันออก ของบ้านโนนประดู่ บริเวณพิกัด TC ๓๒๖๑๖๒ ไปทางทิศตะวันออกเฉียงใต้ตามทางสาธารณะจุดลำห้วยยางทางทิศตะวันออกเฉียงใต้ของ บ้านตาลาด บริเวณพิกัด TC ๓๕๐๑๒๖ ไปทางทิศใต้ตามลำห้วยยาง จุดลำห้วยวังชมพู ทางทิศตะวันตกเฉียงใต้ของบ้านคู บริเวณพิกัด TC ๓๔๘๑๐๗ รวมระยะทางด้าน ทิศตะวันออกประมาณ ๑๓ กิโลเมตร

ทิศใต้

ติดต่อดำบลดอนตะหนิน อำเภอบัวใหญ่ จังหวัดนครราชสีมา

โดยมีแนวเขตเริ่มต้นจากลำห้วยวังชมพู ทางทิศตะวันตกเฉียงใต้ของบ้านคู บริเวณพิกัด TC ๓๔๘๑๐๗ ไปทางทิศตะวันตกเฉียงเหนือตามลำห้วยวังชมพู และตามลำห้วยกระเบื้อง จุดทางสาธารณะทางทิศตะวันออกของ บ้านหนองหัวช้าง บริเวณพิกัด TC ๒๘๔๑๘๙ รวมระยะทางด้านทิศใต้ ประมาณ ๑๔ กิโลเมตร

ทิศตะวันตก

ติดต่อดำบลดอนตะหนิน อำเภอบัวใหญ่ จังหวัดนครราชสีมา

โดยมีแนวเขตเริ่มต้นจากทางสาธารณะทางทิศตะวันออกของบ้านหนองหัวช้าง บริเวณ พิกัด TC ๒๘๔๑๘๙ไปทางทิศเหนือตามทางสาธารณะจุดทางสาธารณะทางทิศตะวันออก ของบ้านกุศจอก บริเวณพิกัด TC ๒๘๘๒๐๘ ไปทางทิศตะวันออกตามทางสาธารณะจุดถนนทางหลวงแผ่นดินหมายเลข ๒๐๒ ทางทิศตะวันตกของบ้านจัวใหม่ บริเวณพิกัด TC ๓๐๕๒๐๗ รวมระยะทางด้านทิศตะวันตกประมาณ ๔ กิโลเมตร

๑.๒ ลักษณะภูมิประเทศ

ลักษณะภูมิประเทศของพื้นที่องค์การบริหารส่วนตำบลโนนประดู่ ส่วนใหญ่เป็นที่ราบลุ่ม สลับกับพื้นที่ดอน(ข้อมูลลักษณะภูมิประเทศ จากแผนพัฒนาและฟื้นฟูทรัพยากรดินระดับตำบล ตำบลโนนประดู่ อำเภอสีดา จังหวัดนครราชสีมา โดยกรมพัฒนาที่ดิน กระทรวงเกษตรและสหกรณ์ ร่วมกับมหาวิทยาลัยขอนแก่น พ.ศ.๒๕๕๐)

๑.๓ ลักษณะภูมิอากาศ

ลักษณะภูมิอากาศโดยทั่วไปของตำบลโนนประดู่ อำเภอสีดา จังหวัดนครราชสีมา มีสภาพอากาศโดยทั่วไปในเขตของจังหวัดนครราชสีมา ซึ่งอยู่ภายใต้อิทธิพลมรสุม ๒ ชนิด ดังนี้ ๑) มรสุมตะวันออกเฉียงเหนือ (เริ่มตั้งแต่ประมาณกลางเดือนตุลาคมถึงเดือนกุมภาพันธ์) มรสุมนี้มีแหล่งกำเนิดจากบริเวณความกดอากาศสูงในซีกโลกเหนือแถบประเทศมองโกเลีย และจีน พัดพาเอามวลอากาศเย็นและแห้งจากแหล่งกำเนิดเข้ามาปกคลุมประเทศไทย ทำให้บริเวณจังหวัดนครราชสีมา ประสบกับภาวะอากาศหนาวเย็นและแห้งแล้งโดยทั่วไป และ ๒) มรสุมตะวันตกเฉียงใต้ (เริ่มตั้งแต่กลางเดือนพฤษภาคมถึงกลางเดือนตุลาคม) มรสุมนี้มีแหล่งกำเนิดจากบริเวณความกดอากาศสูงในซีกโลกใต้ บริเวณมหาสมุทรอินเดีย ซึ่งพัดออกจากศูนย์กลางเป็นลมตะวันออกเฉียงใต้และเปลี่ยนเป็นลมตะวันตกเฉียงใต้ เมื่อพัดข้ามเส้นศูนย์สูตร พัดพาเอามวลอากาศชื้นจากมหาสมุทรอินเดียมาสู่ประเทศไทย ทำให้บริเวณจังหวัดนครราชสีมา มีเมฆมากและฝนตกชุกโดยทั่วไป

๑.๔ ลักษณะของดิน

สภาพของดินส่วนใหญ่เป็นดินเค็มที่เกิดจากตะกอนลำน้ำหรือมีคราบเกลือที่ผิวดินมาก ปฏิกริยาดิน เป็นกรดเล็กน้อยถึงปานกลาง การระบายน้ำค่อนข้างเร็ว และความลาดชัน ๐-๒ เปอร์เซ็นต์ ดินขาดความสมบูรณ์ มีสระน้ำ มีฝาย และหนองน้ำกระจายอยู่ทั่วไปลำห้วยส่วนใหญ่ตั้งขึ้นในฤดูแล้ง (ข้อมูลจากแผนพัฒนาและฟื้นฟูทรัพยากรดินระดับตำบล ตำบลโนนประดู่ อำเภอสีดา จังหวัดนครราชสีมา โดยกรมพัฒนาที่ดิน กระทรวงเกษตรและสหกรณ์ ร่วมกับมหาวิทยาลัยขอนแก่น พ.ศ.๒๕๕๐)

๒. ด้านการเมืองการปกครอง

๒.๑ เขตการปกครอง

เขตการปกครอง เขตองค์การบริหารส่วนตำบลโนนประดู่ ประกอบด้วย ๑๐ หมู่บ้าน ได้แก่ หมู่ที่ ๑ บ้านดอนม่วง, หมู่ที่ ๒ บ้านทองเหลืองใหญ่, หมู่ที่ ๓ บ้านโนนประดู่, หมู่ที่ ๔ บ้านสำโรง, หมู่ที่ ๕ บ้านหนองสะแก, หมู่ที่ ๖ บ้านเสว, หมู่ที่ ๗ บ้านตลาด, หมู่ที่ ๘ บ้านหนองอ้ายแหนบ, หมู่ที่ ๙ บ้านจิวเก่า, หมู่ที่ ๑๐ บ้านโนนสะอาด

๒.๒ การเลือกตั้ง

การเลือกตั้ง ผู้บริหารและสมาชิกสภาองค์การบริหารส่วนตำบล ตามพระราชบัญญัติสภาตำบลและองค์การบริหาร ส่วนตำบล พ.ศ.๒๕๓๗ และที่แก้ไขเพิ่มเติมถึงปัจจุบัน หากมีการเลือกตั้งจะมี

ผู้บริหารท้องถิ่น (นายกองค์การบริหารส่วนตำบล) จำนวน ๑ คน และมีสมาชิกสภาองค์การบริหารส่วนตำบล
ที่มาจากการเลือกตั้ง ๑๐ หมู่บ้านๆ ละ ๑ คนรวมเป็น ๑๐ คน

๒.๒.๑ สรุปผลการเลือกตั้งนายกองค์การบริหารส่วนตำบลโนนประดู่

๑) นายประยงค์ เวชยันต์ ได้รับเลือกเป็นนายกองค์การบริหารส่วนตำบลโนนประดู่ ณ วันที่
๒๘ กรกฎาคม ๒๕๕๖ จำนวนผู้มีสิทธิลงคะแนนทั้งหมด ๒,๘๙๗ คน จำนวนผู้มาใช้สิทธิลงคะแนนทั้งหมด
๑,๘๐๑ คน

๒) นายวีรวิทย์ เคียนจันทริต ปลัดองค์การบริหารส่วนตำบล ปฏิบัติหน้าที่นายกองค์การ
บริหารส่วนตำบลโนนประดู่ เมื่อวันที่ ๒๕ ธันวาคม พ.ศ. ๒๕๕๗

๒.๒.๒ สรุปการเลือกตั้งสมาชิกสภาองค์การบริหารส่วนตำบลโนนประดู่ จากการเลือกตั้ง
๑๐ หมู่บ้านๆ ละ ๒ คน รวมเป็น ๒๐ คน เมื่อวันที่ ๑๒ ตุลาคม พ.ศ. ๒๕๕๖

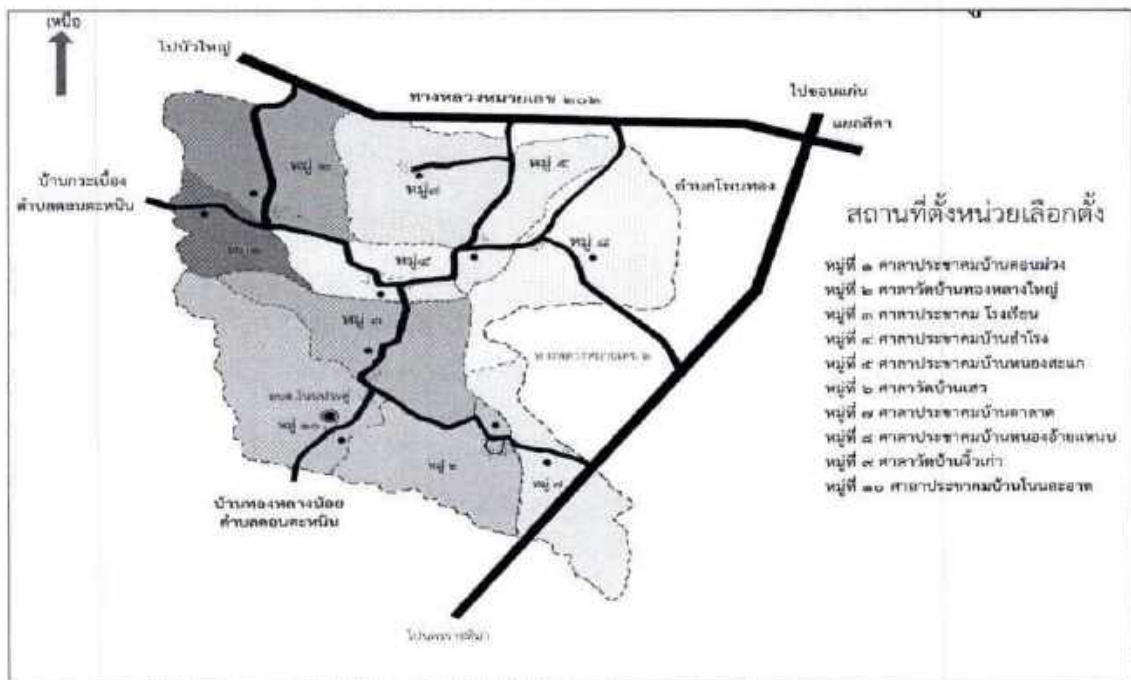

รูปภาพแสดงสถานที่ตั้งหน่วยเลือกตั้งตำบลโนนประดู่

๓. ประชากร

๓.๑ ข้อมูลเกี่ยวกับจำนวนประชากร

๓.๑.๑ สถิติจำนวนประชากรย้อนหลัง (๒๕๖๑-๒๕๖๔) ตำบลโนนประดู่ อำเภอสีดา จังหวัดนครราชสีมา

(ข้อมูล เดือนสิงหาคมของทุกปี)

รายการ	ปี ๒๕๖๑	ปี ๒๕๖๒	ปี ๒๕๖๓	ปี ๒๕๖๔	หน่วย
ประชากรชาย	๑,๙๐๕	๑,๘๙๑	๑,๘๘๐	๑,๘๗๗	(คน)
ประชากรหญิง	๑,๙๖๐	๑,๙๗๔	๑,๙๗๑	๑,๙๗๐	(คน)
ประชากรรวม	๓,๘๖๕	๓,๘๖๕	๓,๘๕๑	๓,๘๔๗	(คน)
ครัวเรือน	๑,๐๓๒	๑,๐๔๕	๑,๐๖๕	๑,๐๘๙	(ครัวเรือน)

๓.๑.๒ สถิติจำนวนประชากร ปี ๒๕๖๔ ตำบลโนนประดู่ อำเภอสีดา จังหวัดนครราชสีมา

รายหมู่บ้าน ข้อมูลเดือน สิงหาคม ๒๕๖๔

พื้นที่	ครัวเรือน	ชาย (คน)	หญิง (คน)	รวม (คน)
ยอดรวมทั้งหมด	๑,๐๘๙	๑,๘๗๗	๑,๙๗๐	๓,๘๔๗
หมู่ที่ ๑ ดอนม่วง	๒๕	๔๕	๖๐	๑๐๕
หมู่ที่ ๒ ทองกลางใหญ่	๘๔	๑๓๘	๑๔๕	๒๘๓
หมู่ที่ ๓ โนนประดู่	๑๓๖	๒๐๑	๒๒๓	๔๒๔
หมู่ที่ ๔ สำโรง	๑๑๔	๑๘๕	๒๑๐	๓๙๕
หมู่ที่ ๕ หนองสะแก	๑๑๓	๑๙๕	๑๙๔	๓๘๙
หมู่ที่ ๖ เสว	๑๖๙	๓๒๒	๓๕๓	๖๗๕
หมู่ที่ ๗ ตาลาด	๙๔	๑๗๕	๑๗๙	๓๕๔
หมู่ที่ ๘ หนองอ้ายแหบ	๑๘๑	๓๓๖	๓๐๙	๖๔๕
หมู่ที่ ๙ จิวเก่า	๑๑๕	๑๙๓	๒๑๐	๔๐๓
หมู่ที่ ๑๐ โนนสะอาด	๕๘	๘๗	๘๗	๑๗๔

๓.๒ ช่วงอายุและจำนวนประชากร

ประชากรรายอายุ แยกตามเพศ
ตำบลโนนประดู่ อำเภอสีดา จังหวัดนครราชสีมา

(ข้อมูลเดือน สิงหาคม ๒๕๖๔)

พื้นที่	ชาย	หญิง	รวม
ยอดรวมทั้งหมด	๑,๘๗๗	๑,๙๗๐	๓,๘๔๗
อายุน้อยกว่า ๑ ปี	๑๔	๑๓	๒๗
อายุ ๑	๑๒	๘	๒๐
อายุ ๒	๑๔	๒๐	๓๔
อายุ ๓	๙	๑๓	๒๒
อายุ ๔	๑๘	๑๕	๓๓
อายุ ๕	๑๗	๒๔	๔๑
อายุ ๖	๒๒	๒๐	๔๒
อายุ ๗	๑๔	๑๓	๒๗
อายุ ๘	๑๘	๑๗	๓๕
อายุ ๙	๑๙	๒๓	๔๒
อายุ ๑๐	๓๓	๑๙	๕๒
อายุ ๑๑	๑๙	๒๒	๔๑
อายุ ๑๒	๒๕	๑๙	๔๔
อายุ ๑๓	๒๒	๒๐	๔๒
อายุ ๑๔	๓๐	๒๒	๕๒
อายุ ๑๕	๑๗	๒๕	๔๒
อายุ ๑๖	๒๖	๒๔	๕๐
อายุ ๑๗	๑๘	๒๓	๔๑
อายุ ๑๘	๒๓	๑๖	๓๙
อายุ ๑๙	๒๓	๒๙	๕๒
อายุ ๒๐	๓๕	๒๗	๖๒
อายุ ๒๑	๓๓	๑๖	๔๙
อายุ ๒๒	๑๙	๒๙	๔๘
อายุ ๒๓	๓๐	๒๕	๕๕
อายุ ๒๔	๒๕	๓๔	๕๙
อายุ ๒๕	๓๕	๓๐	๖๕
อายุ ๒๖	๓๑	๒๕	๕๖
อายุ ๒๗	๒๒	๒๖	๔๘
อายุ ๒๘	๓๑	๑๕	๔๖
อายุ ๒๙	๑๙	๒๓	๔๒
อายุ ๓๐	๒๗	๒๗	๕๔

พื้นที่	ชาย	หญิง	รวม
อายุ ๓๑	๒๖	๒๒	๔๘
อายุ ๓๒	๓๒	๒๔	๕๖
อายุ ๓๓	๑๖	๒๒	๓๘
อายุ ๓๔	๒๖	๒๒	๔๘
อายุ ๓๕	๒๕	๒๔	๔๙
อายุ ๓๖	๒๐	๒๒	๔๒
อายุ ๓๗	๒๘	๒๔	๕๒
อายุ ๓๘	๔๐	๓๒	๗๒
อายุ ๓๙	๒๗	๓๓	๖๐
อายุ ๔๐	๒๙	๔๐	๖๙
อายุ ๔๑	๔๒	๒๗	๖๙
อายุ ๔๒	๓๒	๓๐	๖๒
อายุ ๔๓	๒๕	๓๒	๕๗
อายุ ๔๔	๓๔	๓๘	๗๒
อายุ ๔๕	๓๒	๔๑	๗๓
อายุ ๔๖	๓๐	๒๗	๕๗
อายุ ๔๗	๒๘	๔๓	๗๑
อายุ ๔๘	๓๕	๓๕	๗๐
อายุ ๔๙	๔๓	๓๖	๗๙
อายุ ๕๐	๓๖	๓๙	๗๕
อายุ ๕๑	๒๗	๒๘	๕๕
อายุ ๕๒	๓๓	๓๒	๖๕
อายุ ๕๓	๒๗	๓๖	๖๓
อายุ ๕๔	๒๓	๓๓	๕๖
อายุ ๕๕	๔๑	๓๕	๗๖
อายุ ๕๖	๒๗	๓๓	๖๐
อายุ ๕๗	๓๕	๓๗	๗๒
อายุ ๕๘	๒๑	๒๙	๕๐
อายุ ๕๙	๒๔	๒๐	๔๔
อายุ ๖๐	๒๑	๑๗	๓๘
อายุ ๖๑	๓๐	๒๕	๕๕
อายุ ๖๒	๑๙	๑๙	๓๘
อายุ ๖๓	๑๑	๒๑	๓๒
อายุ ๖๔	๑๕	๑๙	๓๔
อายุ ๖๕	๒๐	๒๑	๔๑
อายุ ๖๖	๑๖	๑๙	๓๕

พื้นที่	ชาย	หญิง	รวม
อายุ ๖๗	๑๒	๑๙	๓๑
อายุ ๖๘	๑๘	๑๘	๓๖
อายุ ๖๙	๑๓	๒๑	๓๔
อายุ ๗๐	๑๗	๑๕	๓๒
อายุ ๗๑	๑๗	๑๔	๓๑
อายุ ๗๒	๘	๑๕	๒๓
อายุ ๗๓	๑๔	๑๖	๓๐
อายุ ๗๔	๑๕	๙	๒๔
อายุ ๗๕	๕	๑๓	๑๘
อายุ ๗๖	๖	๑๒	๑๘
อายุ ๗๗	๘	๙	๑๗
อายุ ๗๘	๘	๑๒	๒๐
อายุ ๗๙	๗	๑๒	๑๙
อายุ ๘๐	๗	๑๔	๒๑
อายุ ๘๑	๙	๑๐	๑๙
อายุ ๘๒	๙	๑๐	๑๙
อายุ ๘๓	๓	๗	๑๐
อายุ ๘๔	๒	๖	๘
อายุ ๘๕	๙	๙	๑๘
อายุ ๘๖	๑	๕	๖
อายุ ๘๗	๒	๗	๙
อายุ ๘๘	๑	๙	๑๐
อายุ ๘๙	๐	๙	๙
อายุ ๙๐	๐	๙	๙
อายุ ๙๑	๐	๖	๖
อายุ ๙๒	๒	๐	๒
อายุ ๙๓	๑	๒	๓
อายุ ๙๔	๐	๑	๑
อายุ ๙๕	๐	๐	๐
อายุ ๙๖	๐	๐	๐
อายุ ๙๗	๐	๐	๐
อายุ ๙๘	๐	๐	๐
อายุ ๙๙	๐	๐	๐
อายุ ๑๐๐	๐	๐	๐
อายุมากกว่า ๑๐๐ ปี	๐	๐	๐
เกิดปีจันทรคติ	๐	๐	๐

๔. สภาพทางสังคม

๔.๑ การศึกษา

๔.๑.๑ โรงเรียนประถมศึกษา จำนวน ๓ แห่ง

ชื่อโรงเรียน	ปี พ.ศ. ๒๕๖๒			ปี พ.ศ. ๒๕๖๓			ปี พ.ศ. ๒๕๖๔		
	จำนวนนักเรียน		รวม (คน)	จำนวนนักเรียน		รวม (คน)	จำนวนนักเรียน		รวม (คน)
	ก่อนประถม (คน)	ป.๑-ป.๖ (คน)		ก่อนประถม (คน)	ป.๑-ป.๖ (คน)		ก่อนประถม (คน)	ป.๑-ป.๖ (คน)	
๑. โรงเรียนวัดบ้านโนนประดู่	๑๗	๓๓	๕๐	๗	๓๗	๔๔	๑๒	๔๑	๕๓
๒. โรงเรียนบ้านเสว (ราษฎร์สามัคคี)	๑๖	๗๓	๘๙	๒๙	๖๕	๙๔	๒๗	๖๗	๙๔
๓. โรงเรียนเบญจราษฎร์ศึกษา	๒๒	๕๒	๗๔	๒๓	๕๖	๗๙	๑๗	๖๔	๘๑

๔.๑.๒ ศูนย์พัฒนาเด็กเล็ก จำนวน ๒ แห่ง ได้แก่

๑) ศูนย์พัฒนาเด็กเล็กบ้านหนองอ้ายแหนบ และ ๒) ศูนย์พัฒนาเด็กเล็กบ้านเสว

ศูนย์พัฒนาเด็กเล็ก	ถ่ายโอน	ปี พ.ศ. ๒๕๖๒	ปี พ.ศ. ๒๕๖๓	ปี พ.ศ. ๒๕๖๔
		จำนวนนักเรียน	จำนวนนักเรียน	จำนวนนักเรียน
๑. ศูนย์พัฒนาเด็กเล็กบ้านหนองอ้ายแหนบ	พัฒนาชุมชน	๒๖	๑๙	๑๙
๒. ศูนย์พัฒนาเด็กเล็กบ้านเสว	พัฒนาชุมชน	๑๒	๑๒	๑๑

๔.๑.๓ ที่อ่านหนังสือพิมพ์ จำนวน ๑๐ แห่ง (หมู่ที่ ๑-๑๐ ตำบลโนนประดู่)

๔.๒ สาธารณสุข

๔.๒.๑ โรงพยาบาลส่งเสริมสุขภาพตำบลโนนประดู่ จำนวน ๑ แห่ง

๔.๒.๒ ศูนย์สาธารณสุขมูลฐานชุมชน จำนวน ๑๐ แห่ง

๔.๓ อาชญากรรม

- คดีอาชญากรรมในเขตพื้นที่ตำบลโนนประดู่ ปี ๒๕๖๒ - ไม่มี -

- คดีอาชญากรรมในเขตพื้นที่ตำบลโนนประดู่ ปี ๒๕๖๓ - ไม่มี -

- คดีอาชญากรรมในเขตพื้นที่ตำบลโนนประดู่ ปี ๒๕๖๔ - ไม่มี - (ณ เดือนสิงหาคม ๒๕๖๔)

๔.๔ ยาเสพติด

จำนวนผู้เสพยาเสพติดประเภท ๑ ตามรายชื่อผู้เข้ารับการรักษาพยาบาลในพื้นที่อำเภอสีดา

ปี ๒๕๖๑ จำนวนผู้ติดยาเสพติด ๒ ราย (ได้รับการฟื้นฟูแล้ว)

ปี ๒๕๖๒ จำนวนผู้ติดยาเสพติด ๑ ราย (ได้รับการฟื้นฟูแล้ว)

ปี ๒๕๖๓ -ไม่มี-

ปี ๒๕๖๔ -ไม่มี-

ที่มา: ที่ทำการปกครองอำเภอสีดา

๔.๕ การสังคมสงเคราะห์

๔.๕.๑ องค์การบริหารส่วนตำบลโนนประดู่ ได้ดำเนินการด้านงานสังคมสงเคราะห์ ดังนี้

๑. ดำเนินการจ่ายเบี้ยยังชีพให้กับผู้สูงอายุ ผู้พิการ และผู้ป่วยเอดส์
๒. รับลงทะเบียนและประสานโครงการเงินอุดหนุนเพื่อการเลี้ยงดูเด็กแรกเกิด
๓. ประสานการทำบัตรผู้พิการ
๔. ประสานซ่อมแซมบ้านผู้ด้อยโอกาส

๔.๕.๒ ข้อมูลผู้มีสิทธิได้รับเบี้ยยังชีพ ปี ๒๕๖๕

- อายุ ๖๐-๖๙ ปี จำนวน ๓๙๐ คน ๆ ละ ๖๐๐ บาท
- อายุ ๗๐-๗๙ ปี จำนวน ๒๓๕ คน ๆ ละ ๗๐๐ บาท
- อายุ ๘๐-๘๙ ปี จำนวน ๑๑๒ คน ๆ ละ ๘๐๐ บาท
- อายุ ๙๐ ปีขึ้นไปจำนวน ๑๗ คน ๆ ละ ๑,๐๐๐ บาท

๔.๕.๓ ข้อมูลผู้มีสิทธิได้รับเบี้ยยังชีพคนพิการ ปี ๒๕๖๕

- อายุ ๑๘ ปีขึ้นไป จำนวน ๑๕๘ คน ๆ ละ ๘๐๐ บาท
- อายุต่ำกว่า ๑๘ ปี จำนวน ๕ คน ๆ ละ ๑,๐๐๐ บาท

๔.๕.๔ ข้อมูลผู้มีสิทธิได้รับเบี้ยยังชีพผู้ป่วยเอดส์ ปี ๒๕๖๕

- จำนวน ๙ คน ๆ ละ ๕๐๐ บาท จำนวน ๑๒ เดือน เป็นเงิน ๕๔,๐๐๐ บาท

๕. ระบบบริการพื้นฐาน

๕.๑ ถนนในพื้นที่ตำบล

ทางหลวงท้องถิ่นองค์การบริหารส่วนตำบลโนนประดู่ที่ได้รับการขึ้นทะเบียน จำนวน ๓๑ สาย

ดังนี้

ลำดับ ที่	รหัสสายทาง	ชื่อสายทาง	ระยะทาง (กม.)
๑	นม.ถ.๑๙๑-๐๑	บ้านหนองอ้ายแหบ-ทางหลวงแผ่นดินหมายเลข ๒๐๒	๔.๐๐
๒	นม.ถ.๑๙๑-๐๒	บ้านหนองสะแก - บ้านดอนม่วง	๗.๐๐
๓	นม.ถ.๑๙๑-๐๓	บ้านทองกลางใหญ่- ทางหลวงแผ่นดินหมายเลข ๒๐๒	๓.๕๕๐
๔	นม.ถ.๑๙๑-๐๔	บ้านโนนสะอาด - บ้านทองกลางน้อย	๔.๖๘๐
๕	นม.ถ.๑๙๑-๐๕	บ้านเสว - บ้านทองกลางน้อย	๔.๐๓๐
๖	นม.ถ.๑๙๑-๐๖	บ้านโนนประดู่ - บ้านหนองอ้ายแหบ	๒.๑๘๐
๗	นม.ถ.๑๙๑-๐๗	บ้านจิวเก่า - บ้านจิวใหม่	๐.๙๙๐
๘	นม.ถ.๑๙๑-๐๘	บ้านหนองสะแก -บ้านจิวเก่า	๓.๒๐๐
๙	นม.ถ.๑๙๑-๐๙	บ้านหนองสะแก - บ้านดอนม่วง	๔.๗๔๐
๑๐	นม.ถ.๑๙๑-๑๐	สายศาลาประชาคม - บ้านหม้อ	๐.๕๓๐
๑๑	นม.ถ.๑๙๑-๑๑	สายวัดทองกลางใหญ่ - สามแยกตะวันออก	๐.๓๑๐
๑๒	นม.ถ.๑๙๑-๑๒	สายสามแยกตะวันออก - ศาลาประชาคม	๐.๔๓๙
๑๓	นม.ถ.๑๙๑-๑๓	สายสามแยกโรงสี - ฝ่ายน้ำล้น	๐.๔๙๘
๑๔	นม.ถ.๑๙๑-๑๔	สายคอกวัว - บ้านกระเบื้อง	๐.๕๗๒
๑๕	นม.ถ.๑๙๑-๑๕	สายคอกวัว - ห้วยกระเบื้อง	๐.๗๕๕
๑๖	นม.ถ.๑๙๑-๑๖	สายศาลาประชาคม - สามแยกทองกลางใหญ่	๐.๕๖๐
๑๗	นม.ถ.๑๙๑-๑๗	สายสามแยกกลางบ้าน - สระหนองสะแก	๐.๓๕๗
๑๘	นม.ถ.๑๙๑-๑๘	สายศาลาประชาคม - สามแยกถนนลาดยาง	๐.๕๖๗
๑๙	นม.ถ.๑๙๑-๑๙	สายสามแยกตะวันตก - ศาลปู่ตา	๐.๕๒๔
๒๐	นม.ถ.๑๙๑-๒๐	สายคสล.ชอย ๒	๐.๑๒๗

ลำดับ ที่	รหัสสายทาง	ชื่อสายทาง	ระยะทาง (กม.)
๒๑	นม.ถ.๑๙๑-๒๑	สายถนน ศพต.เด็กเล็ก - ศาลาประชาคม	๐.๗๐๒
๒๒	นม.ถ.๑๙๑-๒๒	สายถนนโค้งสามแยก - สระตะวันออก	๐.๓๓๗
๒๓	นม.ถ.๑๙๑-๒๓	สายรอบบ้าน - โค้งสามแยก	๐.๗๑๓
๒๔	นม.ถ.๑๙๑-๒๔	สายถนนศาลปู่ตา - สามแยกหน้าวัด	๐.๗๒๓
๒๕	นม.ถ.๑๙๑-๒๕	สายสามแยกเหมืองตะเภา - บ้านดอนม่วง	๓.๓๓๖
๒๖	นม.ถ.๑๙๑-๒๖	สายบ้านสำโรง - ทองหลางใหญ่	๐.๗๑๕
๒๗	นม.ถ.๑๙๑-๒๗	สายกลางบ้านดอนม่วง - ศาลาประชาคม	๐.๒๗๑
๒๘	นม.ถ.๑๙๑-๒๘	สายหน้า อบต.โนนประจักษ์ - ดอนตะไกร	๓.๓๓๖
๒๙	นม.ถ.๑๙๑-๒๙	สายบ้านสำโรง - หนองไม้ตาย	๐.๗๑๕
๓๐	นม.ถ.๑๙๑-๓๐	บ้านหนองสะแก - บ้านหนองอ้ายแหนบ	๐.๒๗๑
๓๑	นม.ถ.๑๙๑-๓๑	สายอนามัยตำบลโนนประจักษ์ - สามแยกบ้านโนนสะอาด	๐.๒๗๑
๑๖	นม.ถ.๑๙๑-๑๖	สายศาลาประชาคม - สามแยกทองหลางใหญ่	๐.๕๖๐
๑๗	นม.ถ.๑๙๑-๑๗	สายสามแยกกลางบ้าน - สระหนองสะแก	๐.๓๕๗
๑๘	นม.ถ.๑๙๑-๑๘	สายศาลาประชาคม - สามแยกถนนลาดยาง	๐.๕๖๗
๑๙	นม.ถ.๑๙๑-๑๙	สายสามแยกตะวันตก - ศาลปู่ตา	๐.๕๒๔
๒๐	นม.ถ.๑๙๑-๒๐	สายคสล.ซอย ๒	๐.๑๒๗
๒๑	นม.ถ.๑๙๑-๒๑	สายถนน ศพต.เด็กเล็ก - ศาลาประชาคม	๐.๗๐๒
๒๒	นม.ถ.๑๙๑-๒๒	สายถนนโค้งสามแยก - สระตะวันออก	๐.๓๓๗
๒๓	นม.ถ.๑๙๑-๒๓	สายรอบบ้าน - โค้งสามแยก	๐.๗๑๓
๒๔	นม.ถ.๑๙๑-๒๔	สายถนนศาลปู่ตา - สามแยกหน้าวัด	๐.๗๒๓
๒๕	นม.ถ.๑๙๑-๒๕	สายสามแยกเหมืองตะเภา - บ้านดอนม่วง	๓.๓๓๖
๒๖	นม.ถ.๑๙๑-๒๖	สายบ้านสำโรง - ทองหลางใหญ่	๐.๗๑๕
๒๗	นม.ถ.๑๙๑-๒๗	สายกลางบ้านดอนม่วง - ศาลาประชาคม	๐.๒๗๑
๒๘	นม.ถ.๑๙๑-๒๘	สายหน้า อบต.โนนประจักษ์ - ดอนตะไกร	๓.๓๓๖
๒๙	นม.ถ.๑๙๑-๒๙	สายบ้านสำโรง - หนองไม้ตาย	๐.๗๑๕

ลำดับ ที่	รหัสสายทาง	ชื่อสายทาง	ระยะทาง (กม.)
๓๐	นม.ถ.๑๙๑-๓๐	บ้านหนองสะแก-บ้านหนองอ้ายแหนบ	๐.๒๗๑
๓๑	นม.ถ.๑๙๑-๓๑	สายอนามัยตำบลโนนประดู่ - สามแยกบ้านโนนสะอาด	๐.๒๗๑

- เส้นทางติดต่อกับอำเภอสีดา

๑) ออกจากตำบล ถนนลาดยาง สายโนนประดู่ - บ้านเสว-บ้านตลาด ถึงปากทางบ้านตลาด แล้วเลี้ยวซ้าย ไปตามถนนทางหลวง แผ่นดินหมายเลข ๒ (ถนนมิตรภาพ) จนถึงอำเภอสีดา ระยะทางประมาณ ๙ กิโลเมตร

๒) ออกจากตำบล ถนนลาดยางบ้านหนองอ้ายแหนบ-โนนประดู่ จนถึงทางแยก ถนนลาดยาง สายประทาย - บัวใหญ่ (นิเวศน์รัตน์) แล้วเลี้ยวซ้ายไปกลับรถยนต์ไปอำเภอสีดา ระยะทางประมาณ ๖ กิโลเมตร

๓) ออกจากตำบล ถนนผิวจราจรหินคลุก สายทองกลางใหญ่ - นิเวศร์ตัน แล้วเลี้ยวขวาไป อำเภอสีดา ระยะทางประมาณ ๑๐ กิโลเมตร

๕.๒ การไฟฟ้า

- ไฟฟ้าเข้าถึง ๑๐ หมู่บ้าน (เป็นบางหมู่บ้านยังเข้าไม่ถึงถึงเต็มทุกพื้นที่)

๕.๓ การประปา

- ประปา จำนวน ๘ แห่ง (อบต.ดำเนินการ) มีระบบน้ำประปาที่เพียงพอทั้งตำบล

๕.๔ โทรศัพท์ (ด้านโทรคมนาคม)

- มีการให้บริการโทรศัพท์เคลื่อนที่มีเครือข่ายครอบคลุมตำบล โดยผู้ให้บริการ ได้แก่ AIS TRUE และ D-tac (ไม่ครอบคลุมทั้งพื้นที่)

๕.๕ ไปรษณีย์หรือการสื่อสารหรือการขนส่ง และวัสดุ ครุภัณฑ์

- ไม่มีที่ทำการไปรษณีย์ในพื้นที่

๖. ระบบเศรษฐกิจ

๖.๑ การเกษตร

ในพื้นที่ตำบลโนนประดู่ที่ไม่มีแหล่งน้ำชลประทาน ประชากรส่วนใหญ่ประกอบอาชีพเกษตรกรรม มีการผลิตพืชเศรษฐกิจที่สำคัญ คือ ทำนา โดยอาศัยน้ำฝนตามธรรมชาติ ซึ่งบางปีมีฝน และแล้ง หรือน้ำท่วมทำให้ผลผลิตไม่แน่นอนและมีราคาต่ำ เฉลี่ย ๓๒๐ กิโลกรัม/ไร่ รองลงมา คือ อาชีพรับจ้างทั่วไป และค้าขาย รายได้เฉลี่ยของประชากรต่ำ

๖.๒ การประมง

การประมง ที่สำคัญไม่มี

๖.๓ การปศุสัตว์

การปศุสัตว์ มีการเลี้ยงสัตว์ตามครัวเรือน เช่น โค-กระบือ มีการเลี้ยงเพื่อเศรษฐกิจ คือ แพะ ทั้งนี้ ในเขตพื้นที่ตำบลโนนประดู่มีการตั้งกลุ่มเกษตรกรผู้เลี้ยงโค -กระบือบ้านเสว ขึ้น

๖.๔ การบริการ

- ธนาคาร ไม่มี,
- ตู้จำหน่ายหยอดเหรียญ กองทุนประชารัฐ จำนวน ๘ จุด ทุกหมู่บ้าน ยกเว้น หมู่ ๖ และ หมู่ ๙
- ที่พัก ๑ ที่ คือ หุงศรีทองรีสอร์ท

๖.๕ การท่องเที่ยว

ในเขตองค์การบริหารส่วนตำบลโนนประดู่ มีแหล่งท่องเที่ยว คือ โบสถ์เก่าแก่อายุ ๑๐๐ ปี วัดบ้านโนนประดู่ หมู่ที่ ๓ และประเพณีแห่พระคู่บ้านตำบลโนนประดู่ วัดบ้านโนนประดู่ หมู่ที่ ๓ รวมทั้งได้สนับสนุนงบประมาณในการจัดงานประเพณีวัฒนธรรมของอำเภอสีดา ได้แก่ งานประเพณีสงกรานต์แห่ช้างบ่อไก่แก้ว

๖.๖ อุตสาหกรรม

อุตสาหกรรมในพื้นที่ -ไม่มี-

๖.๗ การพาณิชย์และกลุ่มอาชีพ

การค้าขายในเขตองค์การบริหารส่วนตำบลโนนประดู่ส่วนมากเป็นร้านขายสินค้าชำและสินค้าทั่วไปขนาดเล็ก สินค้าที่นำมาจำหน่ายมาจากบัวใหญ่ นครราชสีมา ขอนแก่น และกรุงเทพฯ เป็นส่วนใหญ่

- โรงสี ๑๒ แห่ง,
- ร้านค้า (ขายของชำ) ๕๒ แห่ง (มินิมาร์ท ๑ แห่ง, ร้านค้าชุมชนตำบล ๒ แห่ง)
- ร้านขายอาหาร ๑๔ แห่ง
- ร้านขายเดาถ่าน ๑ แห่ง
- ร้านซ่อมจักรยานยนต์ ๒ แห่ง
- ร้านซ่อมเครื่องไฟฟ้า ๑ แห่ง
- ร้านเสาส่งสัญญาณโทรศัพท์ ๑ แห่ง
- ร้านเย็บผ้าโหล ๓ แห่ง

๖.๘ แรงงาน

การใช้แรงงานจะเน้นในการประกอบอาชีพภาคเกษตรเป็นหลัก ไม่มีแรงงานต่างด้าว

๗. ศาสนา ประเพณี วัฒนธรรม

๗.๑ การนับถือศาสนา

สถาบันและองค์การทางศาสนา- ประชาชนตำบลโนนประดู่ ส่วนใหญ่นับถือศาสนาพุทธ

- วัด จำนวน ๓ แห่ง - สำนักสงฆ์ จำนวน ๒ แห่ง

รายชื่อวัด/สำนักสงฆ์	สถานที่ตั้ง	หมายเหตุ
๑.วัดทองกลางใหญ่	บ้านทองกลางใหญ่ หมู่ที่ ๒	กำลังก่อสร้างโบสถ์
๒.วัดบ้านโนนประดู่	บ้านโนนประดู่ หมู่ที่ ๓	มีโบสถ์แล้ว
๓.วัดบ้านเสว	บ้านเสว หมู่ที่ ๖	มีโบสถ์แล้ว
๔.วัดประสิทธิ์ธาราม	บ้านหนองอ้ายแหนบ หมู่ที่ ๘	ยังไม่มีโบสถ์
๕.วัดบ้านจิวเก่า	บ้านจิวเก่า หมู่ที่ ๙	ยังไม่มีโบสถ์

๗.๒ ประเพณีและงานประจำปี

- ประเพณีสงฆ์น้ำพระในเดือนเมษายน เป็นประเพณีสำคัญ ของชาวตำบลโนนประดู่, ประเพณีเดือนหก เป็นประเพณีสำคัญในการทำบุญเลี้ยงปู่ตา ของแต่ละหมู่บ้าน, การเข้าปริวาสกรรมประจำปี ในเดือนธันวาคม

๗.๓ ภูมิปัญญาท้องถิ่น ภาษาถิ่น

- ภาษาที่ใช้ได้แก่ ภาษาไทย อีสาน ภาษาไทยโคราช และภาษากลาง

๗.๔ OTOP สินค้าพื้นเมืองและของที่ระลึก

- เห็ดโคน, ขนมนางเล็ด, พรมเข็ดเท่า, ปลาสาม

๘. ทรัพยากรธรรมชาติ

๘.๑ น้ำ

ลำดับ	หมู่ที่	ชื่อแหล่งน้ำ	LAT	LONG
๑	หมู่ที่ ๑	หนองกระทุ่มสาธารณประโยชน์	๑๕.๕๒๐๖๑๒	๑๐๒.๔๘๖๗๔
๒	หมู่ที่ ๑	ละเลิงหินโคลนสาธารณประโยชน์	๑๕.๕๑๗๔๘๘	๑๐๒.๔๖๕๗๑๗
๓	หมู่ที่ ๑	ละเลิงหว่าสาธารณประโยชน์	๑๕.๕๑๓๑๖๓	๑๐๒.๔๗๐๔๐๕
๔	หมู่ที่ ๒	สระประปาบ้านทองกลางใหญ่	๑๕.๕๓๖๓๕๘	๑๐๒.๔๗๔๕๕
๕	หมู่ที่ ๓	สระน้ำสาธารณะประโยชน์บ้านโนนประดู่	๑๕.๕๑๐๖๖๖	๑๐๒.๔๙๑๑๕๗

ลำดับ	หมู่ที่	ชื่อแหล่งน้ำ	LAT	LONG
๖	หมู่ที่ ๕	สระหนองอีใหม่	๑๕.๕๑๘๗๘	๑๐๒.๔๙๑๐๓๑
๗	หมู่ที่ ๕	สระประปาบ้านสำโรง	๑๕.๕๑๘๕๕	๑๐๒.๔๙๒๖๙๙
๘	หมู่ที่ ๕	สระหนองม้า		
๙	หมู่ที่ ๕	สระหนองไม้ตาย	๑๕.๕๑๙๔๗	๑๐๒.๔๘๘๒๒๑
๑๐	หมู่ที่ ๕	สระน้ำบ้านหนองสะแก (สระบน)	๑๕.๕๒๗๕๙๕	๑๐๒.๕๐๐๑๖๒
๑๑	หมู่ที่ ๕	สระน้ำบ้านหนองสะแก (สระล่าง)	๑๕.๕๒๘๔๓	๑๐๒.๕๐๐๔๑๔
๑๒	หมู่ที่ ๕	สระแดง	๑๕.๕๒๗๔๒๓	๑๐๒.๕๐๖๒๒๓
๑๓	หมู่ที่ ๕	สระหนองไผ่	๑๕.๕๓๐๗๔๑	๑๐๒.๕๐๖๕๒๐
๑๔	หมู่ที่ ๕	สระหนองสะแก	๑๕.๕๓๑๑๘๐	๑๐๒.๕๐๓๙๘๘
๑๕	หมู่ที่ ๕	สระยาวชน	๑๕.๕๒๖๙๐๖	๑๐๒.๔๙๖๖๒๓
๑๖	หมู่ที่ ๖	สระน้ำหนองไร่	๑๕.๔๙๒๑๗๖	๑๐๒.๕๐๙๗๑๕
๑๗	หมู่ที่ ๖	ลำห้วยเสว	๑๕.๔๘๗๓๕๖	๑๐๒.๕๐๕๐๙๑
๑๘	หมู่ที่ ๖	สระระเริง ๑		
๑๙	หมู่ที่ ๖	สระระเริง ๒		
๒๐	หมู่ที่ ๗	สระประปาบ้านตลาด	๑๕.๔๙๐๔๒๙	๑๐๒.๕๑๒๕๓๗
๒๑	หมู่ที่ ๘	สระน้ำประปาบ้านหนองอ้ายแทนบ	๑๕.๕๒๖๖๘๔	๑๐๒.๕๑๑๓๑๕
๒๒	หมู่ที่ ๘	สระน้ำหนองปรือ	๑๕.๕๒๒๔๔๙	๑๐๒.๕๑๔๒๔๖
๒๓	หมู่ที่ ๘	สระน้ำตะวันออกบ้านหนองอ้ายแทนบ	๑๕.๕๒๙๔๖๙	๑๐๒.๕๑๔๗๑๖
๒๔	หมู่ที่ ๘	สระหนองโสน	๑๕.๕๑๘๙๗๓	๑๐๒.๕๑๖๙๘๑
๒๕	หมู่ที่ ๙	สระน้ำประปาบ้านจิวเก่า	๑๕.๕๓๕๙๗๗	๑๐๒.๔๘๗๒๑๒
๒๖	หมู่ที่ ๙	สระน้ำวัดสาธารณประโยชน์	๑๕.๕๔๒๖๗๕	๑๐๒.๔๙๑๔๘๗
๒๗	หมู่ที่ ๙	หนองห้วยลุงตะเข้สาธารณประโยชน์	๑๕.๕๔๐๐๔๓	๑๐๒.๔๘๐๘๕๑
๒๘	หมู่ที่ ๑๐	สระน้ำสาธารณประโยชน์บ้านโนนสะอาด (หลัง อบต.)	๑๕.๕๐๘๒๒๒	๑๐๒.๔๙๒๓๒๕
๒๙	หมู่ที่ ๑๐	สระประมงบ้านโนนสะอาด (ข้างศาลาประชาคม หมู่ที่ ๑๐)	๑๕.๕๐๗๓๖๔	๑๐๒.๔๙๓๓๑๒
๓๐	หมู่ที่ ๑๐	สระน้ำน้อยสาธารณประโยชน์บ้านโนนสะอาด	๑๕.๕๐๕๖๔๒	๑๐๒.๔๘๙๗๒๙

๘.๒ ป่าไม้

- ในเขตองค์การบริหารส่วนตำบลโนนประดู่ ไม่มีเขตพื้นที่ป่าไม้

๘.๓ ภูเขา

- ในเขตองค์การบริหารส่วนตำบลโนนประดู่ เป็นพื้นที่ราบลุ่ม ไม่มีภูเขา

๘.๔ ทรัพยากรธรรมชาติที่สำคัญขององค์การปกครองส่วนท้องถิ่น

- ในเขตองค์การบริหารส่วนตำบลโนนประดู่ ไม่มีทรัพยากรธรรมชาติสำคัญ

๙. อื่น ๆ

๙.๑ มวลชนจัดตั้ง

- ลูกเสือชาวบ้าน ๓ รุ่น จำนวน ๑๕๐ คน
- ลูกเสือชาวบ้าน รุ่น ๕๙๐๐/๒ ๑ รุ่น จำนวน ๑๒๐ คน (พ.ศ.๕๖)
- ศูนย์ อปพร.อบต.โนนประดู่ ๓ รุ่น จำนวน ๗๐ คน
- ตำรวจบ้าน ๒ รุ่น จำนวน ๒๒ คน

ส่วนที่ ๒ ยุทธศาสตร์การพัฒนางค์กรปกครองส่วนท้องถิ่น

๑. ความสัมพันธ์ระหว่างแผนพัฒนาระดับมหภาค

๑.๑ แผนยุทธศาสตร์ชาติ ๒๐ ปี (พ.ศ. ๒๕๖๑ - ๒๕๘๐)

โดยที่รัฐธรรมนูญแห่งราชอาณาจักรไทย มาตรา ๖๕ กำหนดให้รัฐพึงจัดให้มียุทธศาสตร์ชาติเป็นเป้าหมายการพัฒนาประเทศอย่างยั่งยืน ตามหลักธรรมาภิบาลเพื่อใช้เป็นกรอบในการจัดทำแผนต่าง ๆ ให้สอดคล้องและบูรณาการกันเพื่อให้เกิดเป็นพลังผลักดันร่วมกันไปสู่เป้าหมายดังกล่าว โดยให้เป็นไปตามที่กำหนดในกฎหมายว่าด้วยการจัดทำยุทธศาสตร์ชาติ และต่อมาได้มีการตราพระราชบัญญัติการจัดทำยุทธศาสตร์ชาติ พ.ศ. ๒๕๖๐ มีผลบังคับใช้เมื่อวันที่ ๑ สิงหาคม ๒๕๖๐ โดยกำหนดให้มีการแต่งตั้งคณะกรรมการยุทธศาสตร์ชาติ เพื่อรับผิดชอบในการจัดทำร่างยุทธศาสตร์ชาติ กำหนดวิธีการการมีส่วนร่วมของประชาชนในการจัดทำร่างยุทธศาสตร์ชาติ ในการติดตามการตรวจสอบ และการประเมินผล รวมทั้งกำหนดมาตรการส่งเสริมและสนับสนุนให้ประชาชนทุกภาคส่วนดำเนินการให้สอดคล้องกับยุทธศาสตร์ชาติ

เพื่อให้เป็นไปตามที่กำหนดในพระราชบัญญัติการจัดทำ ยุทธศาสตร์ชาติ พ.ศ. ๒๕๖๐ คณะกรรมการยุทธศาสตร์ชาติได้แต่งตั้งคณะกรรมการจัดทำยุทธศาสตร์ชาติด้านต่างๆ รวม ๖ คณะอันประกอบด้วย คณะกรรมการจัดทำยุทธศาสตร์ชาติด้านความมั่นคง คณะกรรมการจัดทำยุทธศาสตร์ชาติด้านการสร้างความสามารถในการแข่งขัน คณะกรรมการจัดทำยุทธศาสตร์ชาติด้านการพัฒนาและเสริมสร้างศักยภาพทรัพยากรมนุษย์ คณะกรรมการจัดทำยุทธศาสตร์ชาติด้านการสร้างโอกาสและความเสมอภาคทางสังคม คณะกรรมการจัดทำยุทธศาสตร์ชาติด้านการสร้างการเติบโตบนคุณภาพชีวิตที่เป็นมิตรต่อสิ่งแวดล้อม และคณะกรรมการจัดทำยุทธศาสตร์ชาติด้านการปรับสมดุลและพัฒนาระบบการบริหารจัดการภาครัฐ เพื่อรับผิดชอบในการดำเนินการจัดทำร่างยุทธศาสตร์ชาติให้เป็นไปตามหลักเกณฑ์ วิธีการ และเงื่อนไขที่กำหนด ตลอดจนได้จัดให้มีการรับฟังความคิดเห็นของประชาชนและหน่วยงานของรัฐที่เกี่ยวข้องอย่างกว้างขวางเพื่อประกอบการพิจารณาจัดทำร่างยุทธศาสตร์ชาติตามที่กฎหมายกำหนดแล้ว

ยุทธศาสตร์ชาติ ๒๐ ปี (พ.ศ. ๒๕๖๑ - ๒๕๘๐) เป็นยุทธศาสตร์ชาติฉบับแรกของประเทศไทยตามรัฐธรรมนูญแห่งราชอาณาจักรไทย ซึ่งจะต้องนำไปสู่การปฏิบัติเพื่อให้ประเทศไทยบรรลุวิสัยทัศน์ “ประเทศไทยมีความมั่นคง มั่งคั่ง ยั่งยืน เป็นประเทศพัฒนาแล้ว ด้วยการพัฒนาตามหลักปรัชญาของเศรษฐกิจพอเพียง” ภายในช่วงเวลาดังกล่าว เพื่อความสุขของคนไทยทุกคน

สถานการณ์ แนวโน้ม วิสัยทัศน์ และเป้าหมายในการพัฒนาประเทศ

๑. บทนำ

การพัฒนาประเทศไทยนับตั้งแต่แผนพัฒนาเศรษฐกิจและสังคมแห่งชาติ ฉบับที่ ๑ เป็นต้นมาได้ส่งผลให้ประเทศมีการพัฒนาในทุกมิติ ทั้งในด้านเศรษฐกิจที่ประเทศไทยได้รับการยกระดับเป็นประเทศในกลุ่มบนของกลุ่มประเทศระดับรายได้ปานกลาง ในด้านสังคมที่มีการพัฒนาคุณภาพชีวิตของประชาชนส่งผลให้ประเทศไทยหลุดพ้นจากการเป็นประเทศยากจน และในด้านสิ่งแวดล้อมที่ประเทศไทยมีข้อได้เปรียบในความหลากหลายเชิงนิเวศ อย่างไรก็ตาม ประเทศไทยยังมีความท้าทายต่อการพัฒนาที่สำคัญ อาทิ อัตราการขยายตัวทางเศรษฐกิจในปี ๒๕๖๐ ที่ร้อยละ ๓.๙ ถือว่าอยู่ในระดับต่ำกว่าศักยภาพ เมื่อเทียบกับร้อยละ ๖.๐ ต่อปีในช่วงเวลาเกือบ ๖ ทศวรรษที่ผ่านมา

โดยมีสาเหตุหลักจากการชะลอตัวของการลงทุนภายในประเทศและสถานการณ์เศรษฐกิจโลกที่ยังไม่ฟื้นตัวได้เต็มที่ โครงสร้างเศรษฐกิจไทยที่ยังไม่สามารถขับเคลื่อนด้วยนวัตกรรมได้อย่างเต็มประสิทธิภาพภาคบริการและภาคเกษตรมีผลผลิตการผลิตในระดับต่ำ ขาดการนำเทคโนโลยีเข้ามาเพิ่มประสิทธิภาพในการผลิต ประกอบกับแรงงานไทยยังมีปัญหาเรื่องคุณภาพและสมรรถนะที่ไม่สอดคล้องกับความต้องการในการขับเคลื่อนการพัฒนาของประเทศ

นอกจากนั้น ศักยภาพและคุณภาพของประชากรไทยทุกช่วงวัยยังคงเป็นปัจจัยท้าทายสำคัญต่อการพัฒนาประเทศ แม้ว่าการเข้าถึงระบบบริการสาธารณะ การศึกษา บริการสาธารณสุข โครงสร้างพื้นฐานต่างๆ และการคุ้มครองทางสังคมอื่น ๆ ของคนไทยมีความครอบคลุมเพิ่มมากขึ้น แต่ยังคงมีปัญหारेื่องคุณภาพการให้บริการที่มีมาตรฐานแตกต่างกันระหว่างพื้นที่ ซึ่งเป็นหนึ่งในสาเหตุหลักที่ทำให้ประเทศไทยยังคงมีปัญหาค่าความเหลื่อมล้ำในหลายมิติ ขณะที่ปัญหาด้านความยากจนยังคงเป็นประเด็นท้าทายในการยกระดับการพัฒนาประเทศให้ประชาชนมีรายได้สูงขึ้นและแก้ปัญหาความเหลื่อมล้ำอย่างยั่งยืน ขณะเดียวกันการวางกลยุทธ์ระยะยาวในการฟื้นฟูการใช้ และการรักษาทรัพยากรอย่างบูรณาการเพื่อการพัฒนาประเทศที่ผ่านมายังขาดความชัดเจน ส่งผลให้ทรัพยากรธรรมชาติและสิ่งแวดล้อมของประเทศยังมีปัญหาการใช้อย่างสิ้นเปลืองและเสื่อมโทรมลงอย่างรวดเร็ว

ทั้งนี้ ปัญหาดังกล่าวข้างต้นมีสาเหตุส่วนหนึ่งมาจากประสิทธิภาพการบริหารจัดการภาครัฐ การพัฒนาประเทศขาดความต่อเนื่องและความยืดหยุ่นในการตอบสนองต่อความต้องการและปัญหาของประชาชน ขณะที่ความมั่นคงภายในประเทศยังมีหลายประเด็นที่ต้องเสริมสร้างให้เกิดความเข้มแข็ง ลดความขัดแย้งทางความคิด และอุดมการณ์ที่มีรากฐานมาจากความเหลื่อมล้ำ ความไม่เสมอภาค การขาดความเชื่อมั่นในกระบวนการยุติธรรม และปัญหาการขาดเสถียรภาพทางการเมืองตลอดจนส่งเสริมคนในชาติให้ยึดมั่นสถาบันหลักเป็นศูนย์รวมจิตใจให้เกิดความรักและความสามัคคี

ในขณะเดียวกัน การเปลี่ยนแปลงโครงสร้างประชากรที่มีสัดส่วนประชากรวัยแรงงานและวัยเด็กที่ลดลงและประชากรสูงอายุที่เพิ่มขึ้นอย่างต่อเนื่อง จะเป็นปัจจัยเสี่ยงสำคัญที่จะทำให้การพัฒนาประเทศในมิติต่าง ๆ มีความท้าทายมากขึ้น ทั้งในส่วนของเสถียรภาพทางการเงินการคลังของประเทศในการจัดสวัสดิการเพื่อดูแลผู้สูงอายุที่เพิ่มสูงขึ้น การลงทุนและการออม การเจริญเติบโตทางเศรษฐกิจของประเทศ ความมั่นคงทางสังคม การบริหารจัดการทรัพยากรธรรมชาติอย่างยั่งยืนซึ่งจะเป็นประเด็นท้าทายต่อการขับเคลื่อนประเทศไปสู่การเป็นประเทศพัฒนาแล้ว

๒. ปัจจัยและแนวโน้มที่คาดว่าจะส่งผลต่อการพัฒนาประเทศ

แม้ว่าประเทศไทยจะมีตำแหน่งที่ตั้งที่สามารถเป็นศูนย์กลางในการเชื่อมโยงในภูมิภาคและเป็นประตูสู่เอเชีย แต่การที่มีอาณาเขตติดกับประเทศเพื่อนบ้านหลายประเทศ ทำให้ปัญหาด้านเขตแดนกับประเทศเพื่อนบ้านยังคงเป็นความท้าทายด้านความมั่นคงในอนาคต นอกจากนี้ ประเทศไทยยังคงต้องให้ความสำคัญกับปัญหาด้านความมั่นคงอื่นๆ ที่มีความซับซ้อน ละเอียดอ่อน และมีความเชื่อมโยงกันหลายมิติ ที่อาจเป็นประเด็นท้าทายต่อการสร้างบรรยากาศความไว้วางใจระหว่างรัฐกับประชาชนและระหว่างประชาชนกับประชาชน ซึ่งรวมถึงการสร้างสามัคคีของคนในชาติที่จะนำไปสู่การแก้ปัญหาความขัดแย้งระหว่างกลุ่มประชากรไทยที่มีแนวคิดและความเชื่อที่แตกต่างกันอย่างยั่งยืนนอกจากนี้ การขยายอิทธิพลและการเพิ่มบทบาทของประเทศมหาอำนาจ ที่อาจก่อให้เกิดการเปลี่ยนแปลงไปสู่ระบบหลายขั้วอำนาจ หรือเกิดการย้ายขั้วอำนาจทางเศรษฐกิจ ซึ่งอาจส่งผลกระทบต่อเสถียรภาพ

ทางเศรษฐกิจของประเทศในอนาคต ขณะที่องค์กรที่ไม่ใช่รัฐ อาทิ องค์กรระหว่างประเทศ และบริษัทข้ามชาติ จะมีบทบาทมากขึ้นในการกำหนดกฎ ระเบียบ ทิศทางความสัมพันธ์และมาตรฐานสากลต่างๆ ทั้งในด้านความมั่นคง และเศรษฐกิจ รวมทั้งการรวมกลุ่มเศรษฐกิจและการเปิดเสรีในภูมิภาคที่นำไปสู่ความเชื่อมโยงในทุกระบบ อาจก่อให้เกิดความเสี่ยงด้านอาชญากรรมข้ามชาติและเศรษฐกิจนอกระบบ รวมทั้งปัญหาเสพติด การค้ามนุษย์ และการลักลอบเข้าเมือง

ในทางกลับกัน ความเปลี่ยนแปลงจากโลกาภิวัตน์และความก้าวหน้าทางวิทยาศาสตร์และเทคโนโลยีที่ได้รับการพัฒนาอย่างก้าวกระโดดจะก่อให้เกิดนวัตกรรมอย่างพลิกผัน อาทิ เทคโนโลยีปัญญาประดิษฐ์ อินเทอร์เน็ตในทุกสิ่ง การวิเคราะห์ข้อมูลขนาดใหญ่ หุ่นยนต์และโดรน เทคโนโลยีพันธุกรรมสมัยใหม่ และเทคโนโลยีทางการเงิน ซึ่งตัวอย่างแนวโน้มการพัฒนาเทคโนโลยีอย่างก้าวกระโดดเหล่านี้ คาดว่าจะเป็นปัจจัยสนับสนุนหลักที่ช่วยให้เศรษฐกิจโลกและเศรษฐกิจไทยมีแนวโน้มที่จะกลับมาขยายตัวได้เข้มแข็งขึ้น แนวโน้มสำคัญที่จำเป็นต้องมีการติดตามอย่างใกล้ชิด อาทิ การรวมกลุ่มทางการค้าและการลงทุนที่จะมีความหลากหลายเพิ่มมากขึ้น การแข่งขันที่คาดว่าจะรุนแรงขึ้นในการเพิ่มผลิตภาพและสร้างความหลากหลายของสินค้าและบริการที่ตอบโจทย์รูปแบบชีวิตใหม่ๆ

นอกจากนั้น ประเทศไทยคาดว่าจะเข้าสู่การเป็นสังคมสูงวัยระดับสุดยอดในปี ๒๕๗๕ จะก่อให้เกิดโอกาสใหม่ๆ ในการตอบสนองความต้องการของกลุ่มผู้บริโภคนสูงวัยที่จะมีสัดส่วนเพิ่มขึ้นอย่างต่อเนื่อง รวมทั้งการคาดการณ์ว่าครอบครัวไทยจะมีขนาดเล็กลงและมีรูปแบบที่หลากหลายมากขึ้นประชากรในประเทศไทยจะมีช่วงอายุที่แตกต่างกันและจะมีกลุ่มคนช่วงอายุใหม่ๆ เพิ่มขึ้น ซึ่งจะส่งผลต่อทัศนคติและพฤติกรรมที่แตกต่างกัน ดังนั้น การเตรียมความพร้อมของประชากรให้มีคุณภาพและการนำเทคโนโลยีที่เหมาะสมมาใช้ในการผลิตและบริการของประเทศจะเป็นความท้าทายสำคัญในระยะต่อไป

ในขณะเดียวกัน โครงสร้างประชากรที่เข้าสู่สังคมสูงวัย อาจทำให้เกิดความต้องการแรงงานต่างชาติเพิ่มมากขึ้นเพื่อทดแทนจำนวนแรงงานไทยที่ลดลง ซึ่งปัจจัยด้านการเปิดเสรีในภูมิภาคและความก้าวหน้าของการพัฒนาระบบคมนาคมขนส่งในภูมิภาคจะทำให้การเคลื่อนย้ายแรงงานและการย้ายถิ่นมีความสะดวกมากขึ้น และเป็นปัจจัยสำคัญที่จะทำให้เกิดการเคลื่อนย้ายประชากรเข้าออกประเทศเพิ่มมากขึ้น โดยเฉพาะในกลุ่มประชากรที่มีศักยภาพซึ่งมีแนวโน้มในการเคลื่อนย้ายไปเรียนหรือทำงานในทั่วทุกมุมโลกสูงขึ้น ทั้งนี้ การย้ายถิ่นส่วนใหญ่มีวัตถุประสงค์เพื่อแสวงหาโอกาสทางเศรษฐกิจที่ดีขึ้น จึงอาจจะเป็นไปได้ที่ประเทศไทยจะยังคงเป็นประเทศผู้รับของประชากรจากประเทศเพื่อนบ้านขณะที่ประชากรไทยโดยเฉพาะแรงงานทักษะอาจมีแรงจูงใจในการย้ายถิ่นไปยังประเทศที่มีระดับการพัฒนาที่ดีกว่า อาจทำให้การแย่งชิงแรงงานมีความรุนแรงมากขึ้น ซึ่งจะยิ่งทำให้เกิดความเสี่ยงต่อการเจริญเติบโตทางเศรษฐกิจและการเปลี่ยนแปลงของบริบทสังคมไทย

นอกจากนี้ ผลกระทบจากการเปลี่ยนแปลงสภาพภูมิอากาศคาดว่าจะมีความรุนแรงมากขึ้น ทั้งในเชิงความผันผวน ความถี่ และขอบเขตที่กว้างขวางมากขึ้น ซึ่งจะสร้างความเสียหายต่อชีวิตและทรัพย์สิน ระบบโครงสร้างพื้นฐานที่จำเป็น ตลอดจนระบบผลิตทางการเกษตรที่สัมพันธ์ต่อเนื่องกับความมั่นคงด้านอาหารและน้ำ ขณะที่ระบบนิเวศต่างๆ มีแนวโน้มเสื่อมโทรมลง และมีความเป็นไปได้ค่อนข้างสูงในการสูญเสียความสามารถในการรองรับความต้องการของมนุษย์ได้อย่างมีประสิทธิภาพอย่างไรก็ดี ระดับความรุนแรงของผลกระทบอันเกิดจากการเปลี่ยนแปลงภูมิอากาศโลกและความเสื่อมโทรมของระบบนิเวศต่าง ๆ ดังกล่าวที่แต่ละประเทศจะต้องเผชิญจะมีความแตกต่างกัน ทำให้การเป็นสังคมสีเขียวการรักษาและบริหารจัดการทรัพยากรธรรมชาติและสิ่งแวดล้อมอย่างบูรณา

การจะได้รับความสำคัญและความสนใจจากนานาประเทศรวมทั้งประเทศไทยเพิ่มมากขึ้น พลังงานทดแทนและพลังงานทางเลือกรวมถึงการสร้างสมดุลความมั่นคงด้านพลังงานและอาหารมีแนวโน้มที่จะมีความสำคัญเพิ่มมากขึ้น กฎระเบียบและข้อตกลงด้านสิ่งแวดล้อมจะมีความเข้มข้นและเข้มงวดขึ้น โดยกรอบการพัฒนาตามข้อตกลงระหว่างประเทศต่างๆ ที่สำคัญ เช่น เป้าหมายการพัฒนาที่ยั่งยืน และบันทึกความตกลงปารีสจะได้รับการนำไปปฏิบัติอย่างจริงจังมากยิ่งขึ้น

แนวโน้มเหล่านี้จะก่อให้เกิดความท้าทายต่อการพัฒนาประเทศในหลายมิติ ทั้งในส่วนของ การจ้างงานและอาชีพ สาขาการผลิตและบริการใหม่ๆ ความมั่นคงของประเทศอันเกิดจากภัยคุกคามและความเสี่ยง ด้านอื่นๆ ที่ซับซ้อนขึ้น อาชญากรรมไซเบอร์ รูปแบบการก่อสงครามที่ใช้เทคโนโลยี เป็นเครื่องมือ การเคลื่อนย้ายอย่างเสรีและรวดเร็วของผู้คน เงินทุน ข้อมูลข่าวสาร องค์ความรู้ เทคโนโลยีและสินค้าและบริการ การปรับตัวต่อการเปลี่ยนแปลงสภาพภูมิอากาศที่รวดเร็วและคาดการณ์ได้ยากการเกิดขึ้นของโรคระบาด และโรคอุบัติใหม่ที่จะส่งผลให้ การเฝ้าระวังด้านการสาธารณสุขในประเทศมีความสำคัญมากขึ้น อาจนำไปสู่ปัญหาความเหลื่อมล้ำที่ทวีความรุนแรงมากขึ้นได้ หากไม่มีมาตรการที่มีประสิทธิภาพในการป้องกันและรองรับผลกระทบต่างๆ ที่คาดว่าจะเกิดขึ้น ซึ่งรวมถึง การเตรียมความพร้อมเพื่อรองรับการเปลี่ยนแปลงทางเทคโนโลยีและนวัตกรรมแบบพลิกผันที่จะเกิดขึ้นอย่างรวดเร็ว โดยเฉพาะอย่างยิ่งหากการเข้าถึงเทคโนโลยี โครงสร้างพื้นฐาน และองค์ความรู้สมัยใหม่มีระดับความแตกต่างกัน ระหว่างกลุ่มประชากรต่างๆ โดยการเปลี่ยนแปลงทางเทคโนโลยีและนวัตกรรมดังกล่าวจะส่งผลต่อทั้งการจ้างงานและอาชีพที่จะมีรูปแบบและลักษณะงานที่เปลี่ยนไป มีความต้องการแรงงานที่มีสมรรถนะสูงเพิ่มมากขึ้น หลายอาชีพอาจ หายไปจากตลาดงานในปัจจุบันและบางอาชีพจะถูกทดแทนด้วยระบบอัตโนมัติโดยเฉพาะอาชีพที่ต้องการทักษะระดับ ต่ำ ก่อให้เกิดความเสี่ยงต่อความมั่นคงและคุณภาพชีวิตของประชาชนที่ปรับตัวไม่ทันหรือขาดความรู้และทักษะที่ทัน กับยุคสมัยที่เปลี่ยนแปลงไปกระแสโลกาภิวัตน์ที่จะทำให้เกิดการพัฒนาขยายความเป็นเมือง วิถีชีวิตที่เปลี่ยนไปอย่างรวดเร็ว รวมทั้งการเปลี่ยนแปลงทางสภาพภูมิอากาศที่อาจจะมีความแปรปรวนมากยิ่งขึ้น ซึ่งปัจจัยทั้งหมดดังกล่าวจะ ส่งผลให้ปัญหาความยากจนและความเหลื่อมล้ำของประเทศมีความซับซ้อนมากยิ่งขึ้น

จากปัจจัยและแนวโน้มที่คาดว่าจะส่งผลต่อการขับเคลื่อนการพัฒนาประเทศในมิติต่างๆ ข้างต้น เห็นได้ว่าบริบทและสภาพแวดล้อมทั้งภายในและภายนอกประเทศมีแนวโน้มที่จะเปลี่ยนแปลง

อย่างรวดเร็ว มีพลวัตสูง และมีความซับซ้อนหลากหลายมิติ ซึ่งจะส่งผลต่ออนาคตการพัฒนาประเทศอย่างมาก ดังนั้น การพัฒนาประเทศจึงจำเป็นต้องมียุทธศาสตร์การพัฒนาที่ครอบคลุมทุกมิติและทุกด้าน การพัฒนาที่เกี่ยวข้อง มีความร่วมมือในลักษณะประชารัฐจากภาคส่วนต่างๆ ในรูปแบบของหุ้นส่วนการพัฒนาที่เป็นการดำเนินงานอย่างบูรณาการ เนื่องจากทุกมิติการพัฒนาที่มีความเกี่ยวข้องซึ่งกันและกัน โดยประเทศไทยจำเป็นต้องมีทรัพยากรมนุษย์ที่มีคุณภาพ มีความรู้ สมรรถนะ และทักษะที่สอดคล้องกับการเปลี่ยนแปลงต่างๆ สามารถรู้เท่าทันและปรับตัวให้สามารถดำเนิน ชีวิตได้อย่างมีความสุข มีอาชีพที่มั่นคง สร้างรายได้ ท่ามกลางความเปลี่ยนแปลงกฎเกณฑ์และกติกาใหม่ๆ และ มาตรฐานที่สูงขึ้น โดยเฉพาะในโลกที่มีการเปลี่ยนแปลงอย่างรวดเร็วซึ่งจำเป็นต้องมีการพัฒนาระบบและปัจจัย ส่งเสริมต่าง ๆ ที่เกี่ยวข้องไปพร้อมกัน ทั้งในส่วนของระบบการเรียนการสอน และการพัฒนาทักษะฝีมือที่สอดคล้อง กันกับการพัฒนาของคนในแต่ละช่วงวัย ระบบบริการสาธารณะ โครงสร้างพื้นฐาน รวมทั้งการให้ความสำคัญกับการ ส่งเสริมเทคโนโลยีและนวัตกรรม เพื่อให้ประเทศไทยสามารถยกระดับเป็นเจ้าของเทคโนโลยีและนวัตกรรมก้าวทันโลก จากการต่อยอดการพัฒนาบนพื้นฐานนโยบายไทยแลนด์ ๔.๐ ส่งผลให้เกิดการสร้างห่วงโซ่มูลค่าทางเศรษฐกิจในทั้ง

ภาคอุตสาหกรรม ภาคเกษตรและภาคบริการ กระจายผลประโยชน์จากการพัฒนา ลดปัญหาความเหลื่อมล้ำ และนำไปสู่การเสริมสร้างคุณภาพชีวิตของประชาชนทุกภาคส่วน

นอกจากนี้ ประเทศไทยต้องให้ความสำคัญกับการสร้างสมดุลความมั่นคงด้านพลังงานและอาหาร การรักษาไว้ซึ่งความหลากหลายเชิงนิเวศ การส่งเสริมการดำเนินชีวิตและธุรกิจ และการพัฒนาและขยายความเป็นเมืองที่เติบโตอย่างต่อเนื่องที่เป็นมิตรต่อสิ่งแวดล้อม พร้อมกับการมีข้อกำหนดของรูปแบบและกฎเกณฑ์ที่เกี่ยวข้องกับลักษณะการใช้พื้นที่ที่ชัดเจน ขณะที่การพัฒนาโครงสร้างพื้นฐานและระบบโลจิสติกส์ กฎหมาย ระบบภาษีต้องมีกลยุทธ์การพัฒนาที่สามารถอำนวยความสะดวกและส่งเสริมให้ประเทศมีศักยภาพการแข่งขันที่สูงขึ้น และสามารถใช้จุดแข็งในเรื่องตำแหน่งที่ตั้งทางภูมิศาสตร์ของประเทศให้เกิดประโยชน์ต่อการพัฒนาประเทศมากขึ้น รวมทั้งให้ความสำคัญของการรวมกลุ่มความร่วมมือกับนานาประเทศในระดับภูมิภาคและระดับโลก เพื่อกระชับและสร้างสัมพันธ์ไมตรี เสริมสร้างความสัมพันธ์ทางการทูต ซึ่งจะก่อให้เกิดการสร้างพลังทางเศรษฐกิจและรักษาความมั่นคงของประเทศ โดยจำเป็นต้องสร้างความพร้อมในการที่จะยกระดับมาตรฐานและมีการปฏิบัติให้เป็นไปตามระเบียบกติกาสากลในด้านต่างๆ ขณะเดียวกันประเทศไทยจำเป็นต้องเร่งให้มีการปฏิรูประบบราชการและการเมือง เพื่อให้เกิดการบริหารราชการที่ดีและมีเสถียรภาพทางการเมือง มีการส่งเสริมคนในชาติให้ยึดมั่นสถาบันหลักเป็นศูนย์รวมจิตใจเพื่อให้เกิดความรักความสามัคคี และลดความขัดแย้งภายในประเทศ โดยที่นโยบายการพัฒนาต่างๆ จำเป็นต้องคำนึงถึงความสอดคล้องกับโครงสร้างและลักษณะพฤติกรรมของประชากรที่อาจจะมีความแตกต่างจากปัจจุบันมากขึ้น

ดังนั้น ภายใต้เงื่อนไขโครงสร้างประชากร โครงสร้างเศรษฐกิจ สภาพสังคม สภาพภูมิอากาศ สิ่งแวดล้อม และปัจจัยการพัฒนาต่างๆ ที่เกี่ยวข้อง ส่งผลให้ประเทศไทยจำเป็นต้องมีการวางแผนการพัฒนาที่รอบคอบและครอบคลุม อย่างไรก็ตาม หลายประเด็นพัฒนาเป็นเรื่องที่ต้องใช้ระยะเวลาในการดำเนินงานเพื่อให้เกิดการปรับตัวซึ่งจะต้องหยั่งรากลึกลงไปถึงการเปลี่ยนแปลงในเชิงโครงสร้างการขับเคลื่อนการพัฒนาให้ประเทศเจริญก้าวหน้าไปในอนาคตจึงจำเป็นต้องกำหนดวิสัยทัศน์ในระยะยาวที่ต้องบรรลุ พร้อมทั้งแนวยุทธศาสตร์หลักในด้านต่างๆ เพื่อเป็นกรอบในการขับเคลื่อนการพัฒนาอย่างบูรณาการบนพื้นฐานประชาธิปไตยยกระดับจุดแข็งและจุดเด่นของประเทศ และปรับปรุงแก้ไขจุดอ่อนและจุดด้อยต่าง ๆ อย่างเป็นระบบ โดยยุทธศาสตร์ชาติจะเป็นเป้าหมายใหญ่ในการขับเคลื่อนประเทศ และถ่ายทอดไปสู่แผนในระดับอื่น ๆ เพื่อนำไปสู่การปฏิบัติทั้งในระดับยุทธศาสตร์ภารกิจและพื้นที่ ซึ่งรวมถึงพื้นที่พิเศษต่างๆ อาทิ เขตเศรษฐกิจพิเศษชายแดน เขตพัฒนาพิเศษภาคตะวันออกเพื่อให้เกิดการพัฒนาประเทศสามารถดำเนินการได้อย่างมั่นคง มั่งคั่ง และ ยั่งยืน

๓. วิสัยทัศน์ประเทศไทย

“ประเทศไทยมีความมั่นคง มั่งคั่ง ยั่งยืน เป็นประเทศพัฒนาแล้ว ด้วยการพัฒนาตามหลักปรัชญาของเศรษฐกิจพอเพียง” หรือเป็นคติพจน์ประจำชาติว่า “มั่นคง มั่งคั่ง ยั่งยืน” เพื่อสนองตอบต่อผลประโยชน์แห่งชาติ อันได้แก่ การมีเอกราช อธิปไตย การดำรงอยู่อย่างมั่นคง และยั่งยืนของสถาบันหลักของชาติ และประชาชนจากภัยคุกคามทุกรูปแบบ การอยู่ร่วมกันในชาติ อย่างสันติ สุขเป็น นปี กแผ่น มีความมั่นคงทางสังคมท่ามกลางพหุสังคมและการมีเกียรติและศักดิ์ศรีของความเป็นมนุษย์ความเจริญเติบโตของชาติ ความเป็นธรรมและความอยู่ดีมีสุขของประชาชน ความยั่งยืนของฐานทรัพยากรธรรมชาติสิ่งแวดล้อม ความมั่นคงทางพลังงานและอาหาร ความสามารถในการรักษาผลประโยชน์ของชาติภายใต้การเปลี่ยนแปลงของสภาวะแวดล้อม

ระหว่างประเทศ และการอยู่ร่วมกันอย่างสันติประสานสอดคล้องกันด้านความมั่นคงในประชาคมอาเซียนและประชาคมโลกอย่างมีเกียรติและศักดิ์ศรี

ความมั่นคง หมายถึง การมีความมั่นคงปลอดภัยจากภัยและการเปลี่ยนแปลงทั้งภายในประเทศและภายนอกประเทศในทุกระดับ ทั้งระดับประเทศ สังคม ชุมชน ครัวเรือน และปัจเจกบุคคล และมีความมั่นคงในทุกมิติ ทั้งมิติทางการทหาร เศรษฐกิจ สังคม สิ่งแวดล้อม และการเมือง เช่น ประเทศมีความมั่นคงในเอกราชและอธิปไตย มีการปกครองระบอบประชาธิปไตยที่มีพระมหากษัตริย์ทรงเป็นประมุข สถาบันชาติ ศาสนา พระมหากษัตริย์มีความเข้มแข็งเป็นศูนย์กลางและเป็นที่ยึดเหนี่ยวจิตใจของประชาชน มีระบบการเมืองที่มั่นคงเป็นกลไกที่นำไปสู่การบริหารประเทศที่ต่อเนื่องและโปร่งใสตามหลักธรรมาภิบาล สังคมมีความปรองดองและความสามัคคี สามารถผนึกกำลังเพื่อพัฒนาประเทศ ชุมชนมีความเข้มแข็ง ครอบครัวมีความอบอุ่น ประชาชนมีความมั่นคงในชีวิต มีงานและรายได้ที่มั่นคงพอเพียงกับการดำรงชีวิต มีการออมสำหรับวัยเกษียณ ความมั่นคงของอาหาร พลังงาน และน้ำ มีที่อยู่อาศัยและความปลอดภัยในชีวิตทรัพย์สิน

ความมั่งคั่ง หมายถึง ประเทศไทยมีการขยายตัวของเศรษฐกิจอย่างต่อเนื่องและมีความยั่งยืนจนเข้าสู่กลุ่มประเทศรายได้สูง ความเหลื่อมล้ำของการพัฒนาลดลง ประชากรมีความอยู่ดีมีสุขได้รับผลประโยชน์จากการพัฒนาอย่างเท่าเทียมกันมากขึ้น และมีการพัฒนาอย่างทั่วถึงทุกภาคส่วนมีคุณภาพชีวิตตามมาตรฐานขององค์การสหประชาชาติ ไม่มีประชาชนที่อยู่ในภาวะความยากจนเศรษฐกิจในประเทศไทยมีความเข้มแข็ง ขณะเดียวกันต้องมีความสามารถในการแข่งขันกับประเทศต่างๆทั้งในตลาดโลกและตลาดภายในประเทศเพื่อให้สามารถสร้างรายได้ทั้งจากภายในและภายนอกประเทศตลอดจนมีการสร้างฐานเศรษฐกิจและสังคมแห่งอนาคตเพื่อให้สอดคล้องกับบริบทการพัฒนาที่เปลี่ยนแปลงไป และประเทศไทยมีบทบาทที่สำคัญในเวทีโลก และมีความสัมพันธ์ทางเศรษฐกิจและการค้าอย่างแน่นแฟ้นกับประเทศในภูมิภาคเอเชีย เป็นจุดสำคัญของการเชื่อมโยงในภูมิภาค ทั้งการคมนาคมขนส่ง การผลิต การค้า การลงทุน และการทำธุรกิจ เพื่อให้เป็นพลังในการพัฒนา นอกจากนี้ยังมีความสมบูรณ์ในทุนที่จะสามารถสร้างการพัฒนาต่อเนื่องไปได้ ได้แก่ ทุนมนุษย์ ทุนทางปัญญาทุนทางการเงิน ทุนที่เป็นเครื่องมือเครื่องจักร ทุนทางสังคม และทุนทรัพยากรธรรมชาติและสิ่งแวดล้อม

ความยั่งยืน หมายถึง การพัฒนาที่สามารถสร้างความเจริญ รายได้ และคุณภาพชีวิตของประชาชนให้เพิ่มขึ้นอย่างต่อเนื่อง ซึ่งเป็นการเจริญเติบโตของเศรษฐกิจที่อยู่บนหลักการใช้ การรักษาและการฟื้นฟูฐานทรัพยากรธรรมชาติอย่างยั่งยืน ไม่ใช่ทรัพยากรธรรมชาติจนเกินพอดี ไม่สร้างมลภาวะต่อสิ่งแวดล้อมจนเกินความสามารถในการรองรับและเยียวยาของระบบนิเวศ การผลิตและการบริโภคเป็นมิตรกับสิ่งแวดล้อม และสอดคล้องกับเป้าหมายการพัฒนาที่ยั่งยืน ทรัพยากรธรรมชาติมีความอุดมสมบูรณ์มากขึ้นและสิ่งแวดล้อมมีคุณภาพดีขึ้น คนมีความรับผิดชอบต่อสังคม มีความเอื้ออาทร เสียสละเพื่อผลประโยชน์ส่วนรวม รัฐบาลมีนโยบายที่มุ่งประโยชน์ส่วนรวมอย่างยั่งยืนและให้ความสำคัญกับการมีส่วนร่วมของประชาชน และทุกภาคส่วนในสังคมยึดถือและปฏิบัติตามหลักปรัชญาของเศรษฐกิจพอเพียงเพื่อการพัฒนาอย่างสมดุล มีเสถียรภาพ และยั่งยืน

โดยมีเป้าหมายการพัฒนาประเทศ คือ **“ประเทศชาติมั่นคง ประชาชนมีความสุข เศรษฐกิจพัฒนาอย่างต่อเนื่อง สังคมเป็นธรรม ฐานทรัพยากรธรรมชาติยั่งยืน”** โดยยกระดับศักยภาพของประเทศในหลากหลายมิติ พัฒนาคนในทุกมิติและในทุกช่วงวัยให้เป็นคนดี เก่ง และมีความรู้ สร้างโอกาสและความเสมอภาค

ทางสังคม สร้างการเติบโตบนคุณภาพชีวิตที่เป็นมิตรกับสิ่งแวดล้อม และมีภาครัฐของประชาชนเพื่อประชาชนและประโยชน์ส่วนรวม โดยการประเมินผลการพัฒนาตามยุทธศาสตร์ชาติ ประกอบด้วย

- ๑) ความอยู่ดีมีสุขของคนไทยและสังคมไทย
- ๒) ชีตความสามารถในการแข่งขัน การพัฒนาเศรษฐกิจ และการกระจายรายได้
- ๓) การพัฒนาทรัพยากรมนุษย์ของประเทศ
- ๔) ความเท่าเทียมและความเสมอภาคของสังคม
- ๕) ความหลากหลายทางชีวภาพ คุณภาพสิ่งแวดล้อม และความยั่งยืนของทรัพยากรธรรมชาติ
- ๖) ประสิทธิภาพการบริหารจัดการและการเข้าถึงการให้บริการของภาครัฐ

๔. ประเด็นยุทธศาสตร์ชาติ

๔.๑ ยุทธศาสตร์ชาติด้านความมั่นคง

- (๑) การรักษาความสงบภายในประเทศ
- (๒) การป้องกันและแก้ไขปัญหาที่มีผลกระทบต่อความมั่นคง
- (๓) การพัฒนาศักยภาพของประเทศให้พร้อมเผชิญภัยคุกคามที่กระทบต่อความมั่นคงของชาติ
- (๔) การบูรณาการความร่วมมือด้านความมั่นคงกับอาเซียนและนานาชาติ รวมถึงองค์กรภาครัฐและที่มีใช่ภาครัฐ
- (๕) การพัฒนากลไกการบริหารจัดการความมั่นคงแบบองค์รวม

๔.๒ ยุทธศาสตร์ชาติด้านการสร้างความสามารถในการแข่งขัน

- (๑) การเกษตรสร้างมูลค่า
- (๒) อุตสาหกรรมและบริการแห่งอนาคต
- (๓) สร้างความหลากหลายด้านการท่องเที่ยว
- (๔) โครงสร้างพื้นฐาน เชื่อมไทย เชื่อมโลก
- (๕) พัฒนาเศรษฐกิจบนพื้นฐานผู้ประกอบการยุคใหม่

๔.๓ ยุทธศาสตร์ชาติด้านการพัฒนาและเสริมสร้างศักยภาพทรัพยากรมนุษย์

- (๑) การปรับเปลี่ยนค่านิยมและวัฒนธรรม
- (๒) การพัฒนาศักยภาพคนตลอดช่วงชีวิต
- (๓) ปฏิรูปกระบวนการเรียนรู้ที่ตอบสนองต่อการเปลี่ยนแปลงในศตวรรษที่ ๒๑
- (๔) การตระหนักถึงพหุปัญญาของมนุษย์ที่หลากหลาย
- (๕) การเสริมสร้างให้คนไทยมีสุขภาวะที่ดี
- (๖) การสร้างสภาพแวดล้อมที่เอื้อต่อการพัฒนาและเสริมสร้างศักยภาพทรัพยากรมนุษย์
- (๗) การเสริมสร้างศักยภาพการกีฬาในการสร้างคุณค่าทางสังคมและพัฒนาประเทศ

๔.๔ ยุทธศาสตร์ชาติด้านการสร้างโอกาสและความเสมอภาคทางสังคม

- (๑) การลดความเหลื่อมล้ำ สร้างความเป็นธรรมในทุกมิติ

(๒) การกระจายศูนย์กลางความเจริญทางเศรษฐกิจ สังคม และเทคโนโลยี

(๓) การเสริมสร้างพลังทางสังคม

(๔) การเพิ่มขีดความสามารถของชุมชนท้องถิ่นในการพัฒนา การพึ่งตนเองและการจัดการตนเอง

๔.๕ ยุทธศาสตร์ชาติด้านการสร้างการเติบโตบนคุณภาพชีวิตที่เป็นมิตรกับสิ่งแวดล้อม

(๑) สร้างการเติบโตอย่างยั่งยืนบนสังคมเศรษฐกิจสีเขียว

(๒) สร้างการเติบโตอย่างยั่งยืนบนสังคมเศรษฐกิจภาคทะเล

(๓) สร้างการเติบโตอย่างยั่งยืนบนสังคมที่เป็นมิตรต่อสภาพภูมิอากาศ

(๔) พัฒนาพื้นที่เมือง ชนบท เกษตรกรรมและอุตสาหกรรมเชิงนิเวศ มุ่งเน้นความเป็นเมืองที่เติบโตอย่างต่อเนื่อง

(๕) พัฒนาความมั่นคงน้ำ พลังงาน และเกษตรที่เป็นมิตรต่อสิ่งแวดล้อม

(๖) ยกระดับกระบวนการทัศน์เพื่อกำหนดอนาคตประเทศ

๔.๖ ยุทธศาสตร์ชาติด้านการปรับสมดุลและพัฒนาระบบการบริหารจัดการภาครัฐ

(๑) ภาครัฐที่ยึดประชาชนเป็นศูนย์กลาง ตอบสนองความต้องการ และให้บริการอย่างสะดวกรวดเร็ว โปร่งใส

(๒) ภาครัฐบริหารงานแบบบูรณาการโดยมียุทธศาสตร์ชาติเป็นเป้าหมายและเชื่อมโยงการพัฒนาในทุกระดับ ทุกประเด็น ทุกภารกิจ และทุกพื้นที่

(๓) ภาครัฐมีขนาดเล็ก gọn เหมาะสมกับภารกิจ ส่งเสริมให้ประชาชนและทุกภาคส่วนมีส่วนร่วมในการพัฒนาประเทศ

(๔) ภาครัฐมีความทันสมัย

(๕) บุคลากรภาครัฐเป็นคนดีและเก่ง ยึดหลักคุณธรรม จริยธรรม มีจิตสำนึก มีความสามารถสูง มุ่งมั่น และเป็นมืออาชีพ

(๖) ภาครัฐมีความโปร่งใส ปลอดการทุจริตและประพฤติมิชอบ

(๗) กฎหมายมีความสอดคล้องเหมาะสมกับบริบทต่าง ๆ และมีเท่าที่จำเป็น

(๘) กระบวนการยุติธรรมเคารพสิทธิมนุษยชนและปฏิบัติต่อประชาชนโดยเสมอภาค

ภาค

๑.๒ ร่างแผนพัฒนาเศรษฐกิจและสังคมแห่งชาติ ฉบับที่ ๑๓ (พ.ศ. ๒๕๖๖ - ๒๕๗๐)

องค์การบริหารส่วนตำบลโนนประดู่ ได้จัดทำแผนพัฒนาท้องถิ่นที่มีความสัมพันธ์และสอดคล้องกับแผนพัฒนาเศรษฐกิจและสังคมแห่งชาติ ทั้งนี้ แผนพัฒนาเศรษฐกิจและสังคมแห่งชาติ ฉบับที่ ๑๒ (พ.ศ. ๒๕๖๑ - ๒๕๖๕) จะสิ้นสุดลงในปีงบประมาณ พ.ศ. ๒๕๖๕ และการจัดทำแผนพัฒนาเศรษฐกิจและสังคมแห่งชาติ ฉบับที่ ๑๓ อยู่ระหว่างการร่วมสร้างแผนฯ โดยมุ่งพัฒนา ๔ ด้าน ได้แก่

๑. ด้านเศรษฐกิจมูลค่าสูงที่เป็นมิตรต่อสิ่งแวดล้อม (High Value-added Economy)

๒. ด้านสังคมแห่งโอกาส และความเสมอภาค High Opportunity Society

๓. ชีวิตที่ยั่งยืน (Eco-friendly Living)

๔. ด้านปัจจัยสนับสนุนการพลิกโฉมประเทศ (Key Enablers for Thailand's

Transformation)

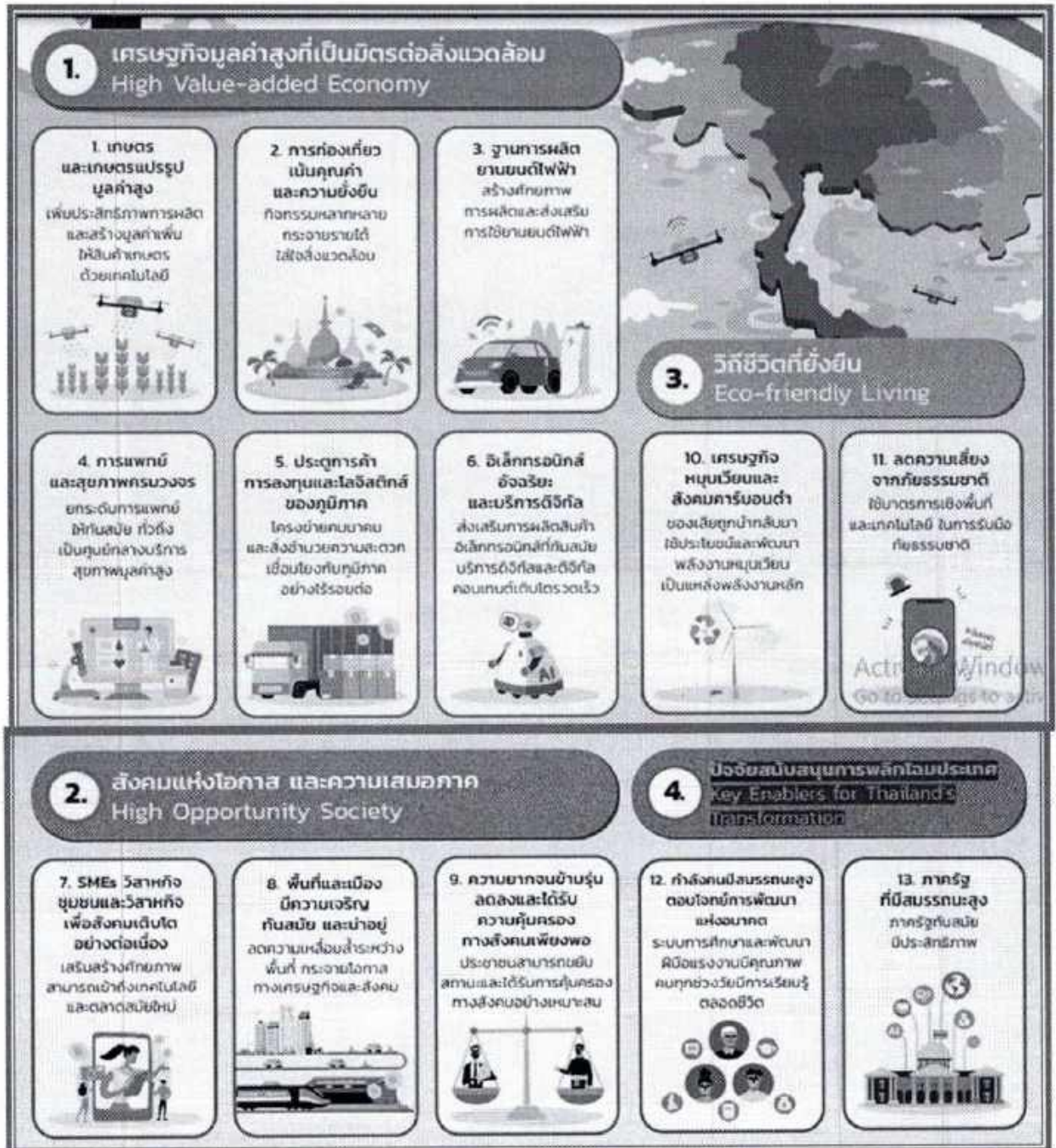

เมื่อแผนพัฒนาเศรษฐกิจและสังคมแห่งชาติ ฉบับที่ ๑๓ (พ.ศ. ๒๕๖๖ - ๒๕๗๐) ประกาศใช้ จึงจะดำเนินการทบทวนแผนพัฒนาท้องถิ่น (พ.ศ. ๒๕๖๖ - ๒๕๗๐) ให้สอดคล้องกับแผนพัฒนาเศรษฐกิจฯ ต่อไป

๑.๓ แผนพัฒนาภาค/แผนพัฒนากลุ่มจังหวัด/แผนพัฒนาจังหวัด

➔ แผนพัฒนาภาคตะวันออกเฉียงเหนือ (พ.ศ. ๒๕๖๖ - ๒๕๗๐)

เนื่องด้วย แผนพัฒนาภาคตะวันออกเฉียงเหนือ (พ.ศ. ๒๕๖๑ - ๒๕๖๕) จะสิ้นสุดลงในปีงบประมาณ พ.ศ. ๒๕๖๕ โดยการจัดทำแผนพัฒนาภาคตะวันออกเฉียงเหนือ (พ.ศ. ๒๕๖๖ - ๒๕๗๐) อยู่ระหว่างการจัดทำของแผนพัฒนากลุ่มจังหวัด ดังนี้

๑. แผนพัฒนากลุ่มจังหวัดภาคตะวันออกเฉียงเหนือตอนบน ๑ (อุดรธานี หนองคาย เลย หนองบัวลำภู บึงกาฬ)
๒. แผนพัฒนากลุ่มจังหวัดภาคตะวันออกเฉียงเหนือตอนบน ๒ (สกลนคร นครพนม มุกดาหาร)
๓. แผนพัฒนากลุ่มจังหวัดภาคตะวันออกเฉียงเหนือตอนกลาง (ขอนแก่น กาฬสินธุ์ มหาสารคาม ร้อยเอ็ด)
๔. แผนพัฒนากลุ่มจังหวัดภาคตะวันออกเฉียงเหนือตอนล่าง ๑ (นครราชสีมา ชัยภูมิ บุรีรัมย์ สุรินทร์)
๕. แผนพัฒนากลุ่มจังหวัดภาคตะวันออกเฉียงเหนือตอนล่าง ๒ (อุบลราชธานี ยโสธร ศรีสะเกษ อำนาจเจริญ)

เมื่อแผนพัฒนาภาคตะวันออกเฉียงเหนือ (พ.ศ. ๒๕๖๖ - ๒๕๗๐) ยังไม่ประกาศใช้ องค์การบริหารส่วนตำบลโนนประดู่ จึงต้องจัดทำแผนพัฒนาท้องถิ่น (พ.ศ. ๒๕๖๖ - ๒๕๗๐) ให้สอดคล้องกับแผนพัฒนาภาคตะวันออกเฉียงเหนือ (พ.ศ. ๒๕๖๑ - ๒๕๖๕) และเมื่อแผนพัฒนาภาคตะวันออกเฉียงเหนือ (พ.ศ. ๒๕๖๖ - ๒๕๗๐) ประกาศใช้ จึงจะดำเนินการทบทวนแผนพัฒนาท้องถิ่น (พ.ศ. ๒๕๖๖ - ๒๕๗๐) ให้สอดคล้องกับแผนพัฒนาภาคต่อไป

แผนพัฒนาภาคตะวันออกเฉียงเหนือ (พ.ศ. ๒๕๖๑ - ๒๕๖๕)

๑. ยุทธศาสตร์บริหารจัดการน้ำให้เพียงพอต่อการพัฒนาเศรษฐกิจและคุณภาพชีวิตอย่างยั่งยืน
๒. ยุทธศาสตร์แก้ปัญหาความยากจนและพัฒนาคุณภาพชีวิตผู้มีรายได้น้อยเพื่อลดความเหลื่อมล้ำทางสังคม
๓. ยุทธศาสตร์สร้างความเข้มแข็งของฐานเศรษฐกิจภายในควบคู่กับ การแก้ปัญหาทรัพยากรธรรมชาติและสิ่งแวดล้อม
๔. ยุทธศาสตร์พัฒนาการท่องเที่ยวเชิงบูรณาการ
๕. ยุทธศาสตร์ใช้โอกาสจากการพัฒนาโครงข่ายคมนาคมขนส่งที่เชื่อมโยงพื้นที่เศรษฐกิจหลักภาคกลางและพื้นที่ระเบียงเศรษฐกิจภาคตะวันออก (EEC) เพื่อพัฒนาเมือง และพื้นที่เศรษฐกิจใหม่ๆ ของภาค
๖. ยุทธศาสตร์พัฒนาความร่วมมือและใช้ประโยชน์จากข้อตกลงกับประเทศเพื่อนบ้านในการสร้างความเข้มแข็งทางเศรษฐกิจตามแนวชายแดนและแนวระเบียงเศรษฐกิจ

➔ **แผนพัฒนากลุ่มจังหวัดภาคตะวันออกเฉียงเหนือตอนล่าง ๑ (นครราชสีมา ชัยภูมิ บุรีรัมย์ สุรินทร์) ระยะ ๕ ปี (พ.ศ. ๒๕๖๖ - ๒๕๗๐)**

แผนพัฒนากลุ่มจังหวัดภาคตะวันออกเฉียงเหนือตอนล่าง ๑ (พ.ศ. ๒๕๖๑ - ๒๕๖๕) จะสิ้นสุดลงในปีงบประมาณ พ.ศ. ๒๕๖๕ โดยการจัดทำแผนพัฒนากลุ่มจังหวัดภาคตะวันออกเฉียงเหนือตอนล่าง ๑ (พ.ศ. ๒๕๖๖ - ๒๕๗๐) อยู่ระหว่างขั้นตอนรับฟังความคิดเห็นแผนพัฒนากลุ่มจังหวัดตอนล่าง ๑ (พ.ศ. ๒๕๖๖ - ๒๕๗๐) และการจัดทำแผนพัฒนาจังหวัด (พ.ศ. ๒๕๖๖ - ๒๕๗๐)

เมื่อแผนพัฒนากลุ่มจังหวัดภาคตะวันออกเฉียงเหนือตอนล่าง ๑ (พ.ศ. ๒๕๖๖ - ๒๕๗๐) ยังไม่ประกาศใช้ องค์กรบริหารส่วนตำบลโนนประดู่ จึงต้องจัดทำแผนพัฒนาท้องถิ่น (พ.ศ. ๒๕๖๖ - ๒๕๗๐) ให้สอดคล้องกับแผนพัฒนากลุ่มจังหวัดภาคตะวันออกเฉียงเหนือตอนล่าง ๑ (พ.ศ. ๒๕๖๑ - ๒๕๖๕) และเมื่อแผนพัฒนาภาคตะวันออกเฉียงเหนือตอนล่าง ๑ (พ.ศ. ๒๕๖๖ - ๒๕๗๐) ประกาศใช้ จึงจะดำเนินการทบทวนแผนพัฒนาท้องถิ่น (พ.ศ. ๒๕๖๖ - ๒๕๗๐) ให้สอดคล้องกับแผนพัฒนากลุ่มจังหวัดฯ ต่อไป

แผนพัฒนากลุ่มจังหวัดภาคตะวันออกเฉียงเหนือตอนล่าง ๑ (พ.ศ. ๒๕๖๑-๒๕๖๕)

ตำแหน่งทางยุทธศาสตร์ (Strategies Position)

- ๑) เป็นแหล่งผลิตสินค้าเกษตรและอาหารปลอดภัย
- ๒) เป็นแหล่งผลิตผลิตภัณฑ์ใหม่ระดับประเทศ
- ๓) เป็นแหล่งท่องเที่ยวที่มีความหลากหลายทั้งการท่องเที่ยวอารยธรรมขอม

เชิงนิเวศน์ การกีฬาที่มีชื่อเสียง

- ๔) เป็นประตูสู่อีสาน และเชื่อมโยงการค้าชายแดนกับประเทศเพื่อนบ้าน

เป้าหมายการพัฒนา

ศูนย์กลางของเกษตรอุตสาหกรรม ผลิตภัณฑ์ใหม่ ท่องเที่ยวอารยธรรมขอม และสังคม

เป็นสุข

ประเด็นการพัฒนา (Strategies Issues) รวม ๓ ประเด็น คือ

ประเด็นที่ ๑ การพัฒนาขีดความสามารถในการแข่งขันเกษตรอุตสาหกรรมและแปรรูป

ประเด็นที่ ๒ การพัฒนาอุตสาหกรรมการท่องเที่ยวการท่องเที่ยวและผลิตภัณฑ์ใหม่

ประเด็นที่ ๓ ยกระดับการพัฒนาคุณภาพชีวิต

➔ **แผนพัฒนาจังหวัดนครราชสีมา ระยะ ๕ ปี (พ.ศ. ๒๕๖๖ - ๒๕๗๐)**

แผนพัฒนาจังหวัดนครราชสีมา ระยะ ๕ ปี (พ.ศ. ๒๕๖๖ - ๒๕๗๐) อยู่ระหว่างการจัดทำ ทั้งนี้ ทางองค์การบริหารส่วนจังหวัดนครราชสีมา ได้แจ้งยุทธศาสตร์การพัฒนาขององค์กรปกครองส่วนท้องถิ่นในเขตจังหวัดนครราชสีมา (พ.ศ. ๒๕๖๖ - ๒๕๗๐) โดยในรายละเอียดสอดคล้องกับประเด็นการพัฒนาของจังหวัด (ประเด็นยุทธศาสตร์) รวม ๕ ประเด็น ดังนี้

- (๑) การพัฒนาและเพิ่มขีดความสามารถในการแข่งขันทางเศรษฐกิจ
- (๒) การลดความเหลื่อมล้ำ เพื่อยกระดับสังคมให้เป็นเมืองน่าอยู่ ตามแนวทางเศรษฐกิจพอเพียง
- (๓) บริหารจัดการทรัพยากรธรรมชาติ สิ่งแวดล้อม ให้มีความสมบูรณ์อย่างยั่งยืนตามแนวทางเศรษฐกิจพอเพียง และยกระดับอุทยานธรณีโคราชสู่อุทยานธรณีโลก
- (๔) การเสริมสร้างความมั่นคงทุกมิติ เพื่อปกป้องสถาบันหลักของชาติ และความปลอดภัยในชีวิตและทรัพย์สินของประชาชน
- (๕) การพัฒนาระบบการบริหารจัดการภาครัฐ รองรับ Smart City, Mice City และด้านอื่นๆ

เมื่อแผนพัฒนาจังหวัดนครราชสีมา ระยะ ๕ ปี (พ.ศ. ๒๕๖๖-๒๕๗๐) ยังไม่ประกาศใช้ องค์การบริหารส่วนตำบลโนนประจักษ์ จึงต้องจัดทำแผนพัฒนาท้องถิ่น (พ.ศ. ๒๕๖๖ - ๒๕๗๐) ให้สอดคล้องกับแผนพัฒนาจังหวัดนครราชสีมา ระยะ ๕ ปี (พ.ศ. ๒๕๖๑ - ๒๕๖๕) และเมื่อแผนพัฒนาจังหวัดนครราชสีมา ระยะ ๕ ปี (พ.ศ. ๒๕๖๖ - ๒๕๗๐) ประกาศใช้ จึงจะดำเนินการทบทวนแผนพัฒนาท้องถิ่น (พ.ศ. ๒๕๖๖ - ๒๕๗๐) ให้สอดคล้องกับแผนพัฒนาจังหวัดฯ ต่อไป

๑.๔ ยุทธศาสตร์การพัฒนาขององค์กรปกครองส่วนท้องถิ่นในเขตจังหวัดนครราชสีมา (พ.ศ. ๒๕๖๖ - ๒๕๗๐)

การจัดทำแผนพัฒนาท้องถิ่น (พ.ศ. ๒๕๖๖ - ๒๕๗๐) ขององค์การบริหารส่วนตำบลโนนประจักษ์ มีความสัมพันธ์กับยุทธศาสตร์การพัฒนาขององค์กรปกครองส่วนท้องถิ่นในเขตจังหวัดนครราชสีมา (พ.ศ. ๒๕๖๖ - ๒๕๗๐) โดยมุ่งเน้นพัฒนาด้านเศรษฐกิจ เมืองน่าอยู่ รักษาสิ่งแวดล้อมและทรัพยากรธรรมชาติ ปกป้องสถาบัน พัฒนาองค์กรให้มีประสิทธิภาพ สานต่อแนวทางพระราชดำริ ด้านการศึกษา การเกษตร การพัฒนาสังคม ด้านการพัฒนาสาธารณสุข ด้านการพัฒนาโครงสร้างพื้นฐาน ด้านการพัฒนาการท่องเที่ยว ศาสนาวัฒนธรรมประเพณีและกีฬา ด้านการบริหารจัดการบ้านเมืองที่ดี ด้านการรักษาความปลอดภัยในชีวิตและทรัพย์สิน ด้านการอนุรักษ์ทรัพยากรธรรมชาติและสิ่งแวดล้อม ตามรายละเอียดของยุทธศาสตร์การพัฒนาขององค์กรปกครองส่วนท้องถิ่นในเขตจังหวัดนครราชสีมา (พ.ศ. ๒๕๖๐ - ๒๕๗๐) มีทั้งหมด ๕ ยุทธศาสตร์ ดังนี้

- (๑) ยุทธศาสตร์โครงการตามแนวทางพระราชดำริ
- (๒) ยุทธศาสตร์คุณภาพชีวิต
- (๓) ยุทธศาสตร์การพัฒนาเศรษฐกิจ
- (๔) ยุทธศาสตร์การพัฒนาเมือง
- (๕) ยุทธศาสตร์พัฒนาระบบการบริหารภาครัฐ

โดยแต่ละยุทธศาสตร์ มีแนวทางในการพัฒนา ดังนี้

๑. ยุทธศาสตร์โครงการแนวทางพระราชดำริ

๑.๑ ส่งเสริม สนับสนุนการบริหารจัดการน้ำเพื่อแก้ไขและป้องกันปัญหาอุทกภัยอย่างเป็นระบบตามแนวทางพระราชดำริ เช่น การบริหารจัดการ “น้ำ” เตรียมรับมือ “สึนามิแล้ง”

๑.๒ ส่งเสริมการพัฒนาชุมชนและสังคมตามแนวปรัชญาเศรษฐกิจพอเพียง

๒. ยุทธศาสตร์การพัฒนาคุณภาพชีวิต

๒.๑ ยกระดับคุณภาพการศึกษา ผลิตรคนที่มีคุณภาพ และมีสติปัญญารอบรู้ เท่าทันการเปลี่ยนแปลง

๒.๒ ลดความเหลื่อมล้ำ สร้างคนให้มีคุณภาพ เช่น การพัฒนาคุณภาพชีวิตให้กับผู้สูงอายุ เด็ก สตรี และผู้ด้อยโอกาสให้ดีขึ้น

๒.๓ พัฒนาการให้มีสุขภาวะที่ดี ทั้งทางร่างกาย จิตใจ เช่น สาธารณสุข สร้างสุขภาพประชาชน “๓๐.๒๕.” (อาหาร ออกกำลังกาย อารมณ์ ไม่สูบบุหรี่ และไม่ดื่มสุรา) สนับสนุนอุปกรณ์ทางการแพทย์

๒.๔ ส่งเสริมงานป้องกันแก้ไขปัญหายาเสพติด

๒.๕ ทำนุบำรุงศาสนาวัฒนธรรมอันดีงามของท้องถิ่น

๓. ยุทธศาสตร์การพัฒนาเศรษฐกิจ

๓.๑ ส่งเสริม สนับสนุนการเพิ่มขีดความสามารถการแข่งขันด้านเศรษฐกิจ เกษตรกรรม อุตสาหกรรม ท่องเที่ยวและบริการ ยกระดับมาตรฐานการผลิต และพัฒนาศักยภาพด้านการเกษตร เพิ่มปริมาณคุณภาพการผลิต ส่งเสริมการเกษตรปลอดภัย เกษตรอินทรีย์ ลดต้นทุนการผลิต เพิ่มช่องทางการตลาด ส่งเสริมเทคโนโลยีการเกษตรและเครือข่ายเกษตรกร เร่งรัดสร้างอาชีพเพื่อเศรษฐกิจชุมชน

๓.๒ ส่งเสริมการเลี้ยงสัตว์เศรษฐกิจ และพืชเศรษฐกิจสร้างรายได้

๓.๓ บริหารจัดการน้ำ พัฒนาแหล่งน้ำ ธนาคารน้ำใต้ดิน สร้างโครงข่ายน้ำ เพื่อการเกษตร น้ำสะอาดเพื่อการอุปโภคบริโภค

๔. ยุทธศาสตร์การพัฒนาเมือง

๔.๑ พัฒนาโครงสร้างพื้นฐาน วางผังเมืองและสิ่งอำนวยความสะดวกให้ครอบคลุมทั่วถึง

๔.๒ บำรุงรักษา พื้นที่ทรัพยากรธรรมชาติและสิ่งแวดล้อมให้ได้รับการจัดสรรที่ดีมีคุณภาพ

๔.๓ ป้องกันและบรรเทาสาธารณภัย รักษาความสงบเรียบร้อยและส่งเสริมศีลธรรมอันดีของประชาชน

๔.๔ ประสานความร่วมมือกับองค์กรปกครองส่วนท้องถิ่นอื่น ๆ ในการพัฒนาแก้ไขปัญหาความเดือดร้อนของประชาชน

๔.๕ สนับสนุน ส่งเสริมการกีฬา บำรุงสถานที่สำหรับกีฬาการท่องเที่ยวและสุขภาพ จัดให้มีสวนสาธารณะ และสถานที่พักผ่อนหย่อนใจ

๕. ยุทธศาสตร์การพัฒนากระบวนการบริหารจัดการภาครัฐ

๕.๑ ยึดหลักธรรมาภิบาล มุ่งเน้นการมีส่วนร่วมของประชาชน

๕.๒ พัฒนาความร่วมมือระหว่างส่วนราชการและองค์กรปกครองส่วนท้องถิ่น

๕.๓ สนับสนุน ส่งเสริมการบูรณาการจัดทำแผนพัฒนาท้องถิ่นเพื่ออนาคต

๕.๔ ส่งเสริมการปกครองตามระบบประชาธิปไตย ทำงานอย่างซื่อสัตย์สุจริต ยกระดับความโปร่งใสในการบริหารงาน

๕.๕ นำเทคโนโลยีและนวัตกรรมมาใช้ในการพัฒนาท้องถิ่น

๕.๖ ปรับปรุงโครงสร้างให้กระชับไม่ซับซ้อน

๑.๕ ไทยแลนด์ ๔.๐ (THAILAND ๔.๐)

การจัดทำแผนพัฒนาท้องถิ่นต้องมีความสัมพันธ์กับไทยแลนด์ ๔.๐ โดยให้ความสำคัญกับการพัฒนา ด้านเทคโนโลยีกลุ่มอาหาร เกษตร และเทคโนโลยีชีวภาพ กลุ่มสาธารณสุข สุขภาพ และเทคโนโลยีทางการแพทย์ กลุ่มเครื่องมือ อุปกรณ์อัจฉริยะ หุ่นยนต์ และระบบเครื่องกลที่ใช้ระบบอิเล็กทรอนิกส์ควบคุม กลุ่มดิจิทัล เทคโนโลยี อินเทอร์เน็ตที่เชื่อมต่อและบังคับอุปกรณ์ต่างๆ ปัญญาประดิษฐ์และเทคโนโลยีสมองกลฝังตัว กลุ่มอุตสาหกรรม สร้างสรรค์ วัฒนธรรม และบริการที่มีมูลค่าสูง โดยรายละเอียดไทยแลนด์ ๔.๐ มีดังนี้

ประเทศไทย ๔.๐ ถือเป็นการพัฒนา เครื่องยนต์เพื่อขับเคลื่อนการเติบโตทางเศรษฐกิจชุดใหม่ (New Engines of Growth) ด้วยการเปลี่ยนแปลง ความได้เปรียบเชิงเปรียบเทียบ ของประเทศที่มีอยู่ ๒ ด้าน คือ ความหลากหลายเชิงชีวภาพ และ ความหลากหลายเชิงวัฒนธรรม ให้เป็นความได้เปรียบในเชิงแข่งขัน โดยการเติมเต็มด้วย วิทยาการ ความคิดสร้างสรรค์ นวัตกรรม วิทยาศาสตร์ เทคโนโลยี การวิจัยและพัฒนา แล้วต่อยอดความได้เปรียบเชิงเปรียบเทียบเป็น ๕ กลุ่มเทคโนโลยีและอุตสาหกรรมเป้าหมาย ประกอบด้วย

๑. กลุ่มอาหาร เกษตร และเทคโนโลยีชีวภาพ (Food, Agriculture & Bio-Tech) อาทิ เทคโนโลยีการเกษตร (AgriTech) เทคโนโลยีอาหาร (FoodTech) เป็นต้น

๒. กลุ่มสาธารณสุข สุขภาพ และเทคโนโลยีทางการแพทย์ (Health, Wellness & Bio-Med) อาทิ เทคโนโลยีสุขภาพ (HealthTech) เทคโนโลยีการแพทย์ (MedTech) สปา (Spa) เป็นต้น

๓. กลุ่มเครื่องมือ อุปกรณ์อัจฉริยะ หุ่นยนต์ และระบบเครื่องกลที่ใช้ระบบอิเล็กทรอนิกส์ควบคุม (Smart Devices, Robotics & Mechatronics) อาทิ เทคโนโลยีหุ่นยนต์ (Robotech) เป็นต้น

๔. กลุ่มดิจิทัล เทคโนโลยีอินเทอร์เน็ตที่เชื่อมต่อและบังคับอุปกรณ์ต่างๆ ปัญญาประดิษฐ์และเทคโนโลยีสมองกลฝังตัว (Digital, IOT, Artificial intelligence & Embedded Technology) อาทิ เทคโนโลยีการเงิน (Fintech) อุปกรณ์เชื่อมต่อออนไลน์โดยไม่ต้องใช้คน (IoT) เทคโนโลยีการศึกษา (Edtech) อี-มาร์เก็ตเพลส (E-Market place) อี-คอมเมิร์ซ (E-Commerce) เป็นต้น

๕. กลุ่มอุตสาหกรรมสร้างสรรค์ วัฒนธรรม และบริการที่มีมูลค่าสูง (Creative, Culture & High Value Services) อาทิ เทคโนโลยีการออกแบบ (Designtech) ธุรกิจไลฟ์สไตล์ (Lifestyle Business) เทคโนโลยีการท่องเที่ยว (Traveltech) การเพิ่มประสิทธิภาพการบริการ (Service Enhancing) เป็นต้น



Thailand 4.0



ถึงเวลาที่เรต้องเปลี่ยน

ทำมากได้น้อย → ทำน้อยได้มาก



ขยายเชิงปริมาณถึงขีดสุดของไทย
2558

203,306 บาท

04 82

Source: (1) UN World Economic Outlook Database (World Development Indicators), 20-October 2018

ประเทศไทยในอดีต

ประเทศไทย 1.0
สังคมเกษตรกรรม

ประเทศไทย 2.0
มุ่งเน้นอุตสาหกรรมเบา

ประเทศไทย 3.0
มุ่งสู่อุตสาหกรรมที่มี
ความเข้มข้นมากขึ้น

ทำให้ประเทศไทยต้องอยู่ในกับดัก

ประชากรสูงวัย ความเหลื่อมล้ำ ความไม่สงบ
ทางการเมือง

**อัตราการเติบโตทางเศรษฐกิจของไทย
ได้ลดระดับลง**

จาก 7-8%
เหลือเพียง 3-4%

ยกขีดความสามารถใน 4 กลุ่มเป้าหมาย

เกษตรแบบดั้งเดิม	SMEs เติบโต	บริการมูลค่าต่ำ	แรงงานทักษะต่ำ
เกษตรสมัยใหม่	Smart SMEs (or Startups)	บริการมูลค่าสูง	แรงงานมีความรู้

เปลี่ยนความได้เปรียบเชิงเปรียบเทียบ : ความหลากหลายทางชีวภาพ และความหลากหลายทางวัฒนธรรม
สู่ความได้เปรียบเชิงแข่งขัน ด้วยนวัตกรรม และ ความคิดสร้างสรรค์

1 กลุ่มอาหาร เกษตร และเทคโนโลยีชีวภาพ

2 กลุ่มสาธารณสุข และเทคโนโลยีการแพทย์

3 กลุ่มหุ่นยนต์อัจฉริยะ และระบบเครือข่าย อีอีซีของภาคอุตสาหกรรม

4 กลุ่มดิจิทัล เทคโนโลยี และอินเทอร์เน็ตเชื่อมต่อ

รวมพลังประชารัฐ

มหาวิทยาลัย ภาคเอกชน ภาคการศึกษา

เครือข่ายราชทูตต่างประเทศ สถาบันวิจัย

โดยมีภาครัฐคอยสนับสนุน

๒. ยุทธศาสตร์ขององค์การบริหารส่วนตำบลโนนประดู่

๒.๑ วิสัยทัศน์ (Vision)

“โนนประดู่ ตำบลน่าอยู่ เครือข่ายชุมชนเข้มแข็ง ศูนย์กลางการบริหารจัดการที่ดี เกษตรอินทรีย์เป็นเลิศ”

๒.๒ ยุทธศาสตร์ (Strategies)

องค์การบริหารส่วนตำบลโนนประดู่ ยุทธศาสตร์ทั้งสิ้น ๑๐ ยุทธศาสตร์ โดยมีรายละเอียด ดังนี้

- ยุทธศาสตร์ที่ ๑ ด้านการพัฒนาสังคม
- ยุทธศาสตร์ที่ ๒ ด้านการพัฒนาโครงสร้างพื้นฐาน
- ยุทธศาสตร์ที่ ๓ ด้านพัฒนาด้านประสานต่อแนวพระราชดำริ
- ยุทธศาสตร์ที่ ๔ ด้านการพัฒนาการเกษตร
- ยุทธศาสตร์ที่ ๕ ด้านการพัฒนาสาธารณสุข
- ยุทธศาสตร์ที่ ๖ ด้านการศึกษา
- ยุทธศาสตร์ที่ ๗ ด้านการพัฒนาการท่องเที่ยว ศาสนา วัฒนธรรม ประเพณี
- ยุทธศาสตร์ที่ ๘ ด้านการบริหารจัดการบ้านเมืองที่ดี
- ยุทธศาสตร์ที่ ๙ ด้านการรักษาความปลอดภัยในชีวิตและทรัพย์สิน
- ยุทธศาสตร์ที่ ๑๐ อนุรักษ์ทรัพยากรธรรมชาติและสิ่งแวดล้อม

๒.๓ เป้าประสงค์ (Goals)

- ๑. เพื่อเสริมสร้างขีดความสามารถของการพัฒนาโครงสร้างพื้นฐานและพัฒนาตำบล เพื่อมุ่งสู่ “ตำบลน่าอยู่”
- ๒. เพิ่มขีดความสามารถในการพัฒนาสังคม คุณภาพชีวิต เสริมสร้างความสามารถในการบริหารจัดการด้านสาธารณสุข และเสริมสร้างความ เข้มแข็งภาคประชาชน และการรักษาความปลอดภัยในชีวิตและทรัพย์สิน
- ๓. เพื่อพัฒนาขีดความสามารถในการบริหารจัดการภาครัฐให้มีประสิทธิภาพ โดยยึดหลัก ธรรมาภิบาล
- ๔. เพิ่มขีดความสามารถในการดำรงชีวิตตามแนวพระราชดำริเศรษฐกิจพอเพียง โดยสนับสนุนให้ความรู้ด้านวิชาการ ในการเพิ่มผลผลิตทางการเกษตรให้ความรู้ด้านเกษตรอินทรีย์ และปรับปรุงพันธุ์ข้าวหอมมะลิ
- ๕. เพื่อเสริมสร้างขีดความสามารถการจัดการศึกษา และกระบวนการเรียนรู้เทคโนโลยีสมัยใหม่ เพื่อเตรียมความพร้อมเข้าสู่ประชาคมอาเซียน
- ๖. เพื่อเสริมสร้างศักยภาพในการอนุรักษ์ศิลปวัฒนธรรม ประเพณีอันดีงามของท้องถิ่น ภูมิปัญญาท้องถิ่น
- ๗. เพื่อเสริมสร้างศักยภาพในการอนุรักษ์ ตลอดจนการบริหารจัดการทรัพยากรธรรมชาติ สิ่งแวดล้อม และส่งเสริมการท่องเที่ยว

๒.๔ ตัวชี้วัด

สำหรับการวัดผลจะกำหนดตัวชี้วัดในแต่ละยุทธศาสตร์ทั้ง ๑๐ ยุทธศาสตร์ ซึ่งมีรายละเอียดดังต่อไปนี้

๑. ตัวชี้วัดยุทธศาสตร์ที่ ๑ ด้านการพัฒนาสังคม

- ๑.๑ ผู้นำชุมชนเข้มแข็ง ชุมชนสามารถพึ่งตนเอง ลดการพึ่งพิงจากภายนอกและมีการรวมกลุ่ม

เพื่อช่วยเหลือซึ่งกันและกัน

- ๑.๒ สามารถจัดตั้งกองทุนสวัสดิการชุมชนตำบลโนนประดู่ และประชาชนมีส่วนร่วมในการบริหารจัดการด้านสวัสดิการชุมชน
- ๑.๓ จำนวนผู้ด้อยโอกาสได้รับการพัฒนาคุณภาพชีวิตเพิ่มขึ้น
- ๑.๔ ส่งเสริมการพัฒนาสตรี เด็ก เยาวชน ผู้สูงอายุ ผู้พิการ โดยการเสริมสร้างครอบครัวให้เข้มแข็ง มีสัมพันธภาพที่ดีเกิดความอบอุ่น ด้วยมิติทางวัฒนธรรม จารีตประเพณี และค่านิยมที่ดีงามสู่คนรุ่นต่อไป
- ๑.๕ ร้อยละกลุ่มเด็ก เยาวชน ประชาชนทั่วไป มีเวทีสำหรับการแสดงออก หรือทำกิจกรรมต่าง ๆ มีสัมพันธภาพที่ดี เกิดความรัก ความสามัคคีในชุมชน
- ๑.๖ ร้อยละของประชาชน/เยาวชน ที่มีส่วนร่วมในการป้องกันและแก้ไขปัญหายาเสพติด ห่างไกลจากยาเสพติด

๒. ตัวชี้วัดยุทธศาสตร์ที่ ๒ ด้านการพัฒนาโครงสร้างพื้นฐาน

- ๒.๑ ร้อยละของจำนวนถนนที่ได้มาตรฐานเพิ่มขึ้น หรือการปรับปรุง ซ่อมแซมถนน ทางระบายน้ำให้สามารถใช้งานได้ดี
- ๒.๒ ร้อยละของจำนวนการก่อสร้างฝาย ขุดลอก ขุดสระ หนอง คลอง พัฒนาแหล่งน้ำ
- ๒.๓ ร้อยละของปริมาณการขยายเขตไฟฟ้าเพื่อการเกษตร ที่อยู่อาศัย ติดตั้ง/ซ่อมแซมระบบไฟฟ้าส่องสว่างสาธารณะ ระบบประปา ที่ได้มาตรฐาน และปริมาณการขยายเขตระบบประปา เพิ่มขึ้น และครอบคลุมทั่วถึง

๓. ตัวชี้วัดยุทธศาสตร์ที่ ๓ ด้านพัฒนาด้านประสานต่อแนวพระราชดำริ

- ๓.๑ ร้อยละของจำนวน คูคลอง ลำห้วย ที่ขุดลอก ที่เชื่อมโยงระหว่างองค์กรปกครองส่วนท้องถิ่นเพื่อบูรณาการแหล่งน้ำร่วมกัน ในการเพื่อกักเก็บน้ำและแก้ไขปัญหาทั่วหม
- ๓.๒ ร้อยละของจำนวนประชาชนดำเนินชีวิตตามแนวทางปรัชญาเศรษฐกิจพอเพียงเพิ่มขึ้น

๔. ตัวชี้วัดยุทธศาสตร์ที่ ๔ ด้านการพัฒนาการเกษตร

- ๔.๑ ร้อยละของเกษตรกรมีผลผลิตต่อไร่ เพิ่มขึ้น
- ๔.๒ ร้อยละของจำนวนพื้นที่การเกษตรที่มีการปรับปรุงดิน การแก้ไขปัญหาดินเค็ม
- ๔.๓ ร้อยละของจำนวนเกษตรกรที่ทำเกษตรอินทรีย์ต้นทุนการผลิตลดลงสามารถพึ่งตนเองได้ลดการพึ่งพิงจากภายนอก

๔.๔ ร้อยละของประชาชนที่ได้รับการส่งเสริมอาชีพ มีรายได้เพิ่ม

๔.๕ ร้อยละของเกษตรกรที่ใช้เกษตรทางเลือก หลีกเลี่ยงการใช้สารเคมี

๕. ตัวชี้วัดยุทธศาสตร์ที่ ๕ ด้านการพัฒนาสาธารณสุข

- ๕.๑ ร้อยละของอาสาสมัครสาธารณสุขหมู่บ้าน (อสม.) มีศักยภาพการทำงานเพิ่มขึ้น
- ๕.๒ ร้อยละของประชาชนที่เข้าถึงระบบการแพทย์ฉุกเฉิน ๑๖๖๙ ได้ทั่วถึง
- ๕.๓ ร้อยละของโรคติดต่อ /โรคไม่ติดต่อ ในท้องถิ่นลดลง
- ๕.๔ ร้อยละของผู้พิการมีทักษะในการดูแลสุขภาพตนเองอย่างถูกต้องเพิ่มขึ้น
- ๕.๕ ร้อยละของประชาชนที่มีการออกกำลังกายเพิ่มขึ้น

๖. ตัวชี้วัดยุทธศาสตร์ที่ ๖ ด้านการพัฒนาการศึกษา

- ๖.๑ ศูนย์พัฒนาเด็กเล็กผ่านเกณฑ์มาตรฐานตามที่กำหนด

๖.๒ ร้อยละของประชาชนได้รับการศึกษาอย่างทั่วถึง และมีคุณภาพเพิ่มขึ้น

๖.๓ ร้อยละของประชาชนทั่วไป มีความรู้ด้านเทคโนโลยีสารสนเทศมากขึ้น และรู้เท่าทันโลก
เตรียมพร้อมสำหรับการเปลี่ยนแปลงในอนาคตเข้าสู่ประชาคมเศรษฐกิจอาเซียน

๗. ตัวชี้วัดยุทธศาสตร์ที่ ๗ ด้านการพัฒนาการท่องเที่ยว ศาสนา วัฒนธรรม ประเพณี

๗.๑ ร้อยละของประเพณีวัฒนธรรมอันดีงามของท้องถิ่นได้รับการฟื้นฟู สืบสานอนุรักษ์ให้คงอยู่คู่
ท้องถิ่น และลูกหลานสืบไป

๗.๒ ร้อยละของจำนวนผู้เข้าร่วมการแข่งขันกีฬา ที่เพิ่มขึ้น

๗.๓ ร้อยละของจำนวนผู้เข้าร่วมการแข่งขันกีฬา/ชุมชนเข้มแข็งที่เอาชนะยาเสพติดที่เพิ่มขึ้น

๘. ตัวชี้วัดยุทธศาสตร์ที่ ๘ ด้านการบริหารจัดการบ้านเมืองที่ดี

๘.๑ ร้อยละของบุคลากรผ่านการฝึกอบรมอย่างต่อเนื่องเพิ่มขึ้น อย่างน้อย ๑ หลักสูตรและ
ปฏิบัติงานได้อย่างมีประสิทธิภาพ

๘.๒ ร้อยละของคะแนนการตรวจรับรองมาตรฐานการปฏิบัติราชการประจำปีเพิ่มขึ้น

๘.๓ ร้อยละของประชาชนมีส่วนร่วมในการพัฒนาท้องถิ่น เพิ่มขึ้น

๙. ตัวชี้วัดยุทธศาสตร์ที่ ๙ ด้านการรักษาความปลอดภัยในชีวิตและทรัพย์สิน

๙.๑ ร้อยละของประชาชนมีความปลอดภัยในชีวิต และทรัพย์สิน

๙.๒ ร้อยละของผู้เข้าร่วมฝึกอบรม อาสาสมัครป้องกันภัยฝ่ายพลเรือน

๙.๓ ร้อยละของผู้ประสบอุบัติเหตุ ลดลง

๑๐. ตัวชี้วัดยุทธศาสตร์ที่ ๑๐ อนุรักษ์ทรัพยากรธรรมชาติและสิ่งแวดล้อม

๑๐.๑ ร้อยละของประชาชนมีส่วนร่วมในการฟื้นฟูอนุรักษ์ ทรัพยากรธรรมชาติสิ่งแวดล้อมใน
ท้องถิ่นเพิ่มขึ้น

๑๐.๒ ร้อยละของประชาชนที่เข้าร่วมโครงการณรงค์สร้างจิตสำนึกในการอนุรักษ์ทรัพยากรและ
สิ่งแวดล้อม และมีส่วนร่วมในการรักษาความสะอาดจัดการขยะมูลฝอย

๒.๕ คำเป้าหมาย

สำหรับการวัดค่าเป้าหมายในแต่ละยุทธศาสตร์ทั้ง ๑๐ ยุทธศาสตร์ ซึ่งมีรายละเอียดดังต่อไปนี้

๑. คำเป้าหมายตามยุทธศาสตร์ที่ ๑ ด้านการพัฒนาสังคม

พัฒนาคุณภาพชีวิตผู้ด้อยโอกาส ผู้ยากไร้ ผู้สูงอายุ ผู้ติดเชื้อ เด็ก สตรี และเยาวชนให้เข้าถึง
การบริการขั้นพื้นฐานอย่างทั่วถึง ประชาชนมีสุขภาพที่ดี การจัดสวัสดิการชุมชน โดยให้ชุมชนเข้ามามีส่วนร่วมในการ
บริหารจัดการ ประชาชนมีความปลอดภัยในชีวิต และทรัพย์สิน “สังคมอยู่ร่วมกันอย่างมีความสุข ภายใต้การมีส่วนร่วม
และมีภูมิคุ้มกันต่อการเปลี่ยนแปลง”

๒. คำเป้าหมายตามยุทธศาสตร์ที่ ๒ ด้านการพัฒนาโครงสร้างพื้นฐาน

เพื่อก่อสร้าง ซ่อมแซม บำรุง รักษาทางบก ทางน้ำ และทางระบายน้ำ พร้อมทั้งจัดให้มี
สาธารณูปโภค สาธารณูปการ ในเขตองค์การบริหารส่วนตำบลโนนประดู่ เพื่อให้มีความสะดวกในการให้บริการ
ประชาชนอย่างมีมาตรฐาน และเพื่อบรรเทาความเดือดร้อนของประชาชนในพื้นที่ อีกทั้งยังสามารถสนับสนุน
ยุทธศาสตร์ด้านอื่น ๆ อีกด้วย

๓. คำเป้าหมายตามยุทธศาสตร์ที่ ๓ ด้านพัฒนาด้านประสานต่อแนวพระราชดำริ

เพื่อการขุดลอก คูคลอง ลำห้วย สามารถแก้ไขปัญหาภัยแล้งและอุทกภัยอย่างเป็นระบบ รวมทั้งเพื่อส่งเสริมดำเนินการตามแนวทางปรัชญาเศรษฐกิจพอเพียง

๔. คำเป้าหมายตามยุทธศาสตร์ที่ ๔ ด้านการพัฒนาการเกษตร

ส่งเสริม สนับสนุนการปรับปรุงพันธุ์พืช และเมล็ดข้าวหอมมะลิ ส่งเสริมการทำเกษตรอินทรีย์ การให้ความรู้ และแก้ไขปัญหาด้านการเกษตร ตลอดจนส่งเสริมการตลาดสินค้าเกษตร การเพิ่มมูลค่าสินค้า อีกทั้งการตลาดรายจ่าย เพิ่มรายได้ และขยายโอกาสทางเศรษฐกิจ เพื่อให้ประชาชนในตำบลสามารถพึ่งตนเองได้ ลดการพึ่งพิงจากภายนอก

๕. คำเป้าหมายตามยุทธศาสตร์ที่ ๕ ด้านการพัฒนาสาธารณสุข

ส่งเสริมสุขภาพ และอนามัยของประชาชนในระดับตำบล หมู่บ้านให้มีสุขภาพแข็งแรง โดยการเรียนรู้ การดูแลสุขภาพ การออกกำลังกาย การป้องกันโรค ตลอดจนให้ประชาชนได้รับบริการที่ดีด้านสาธารณสุขขั้นพื้นฐานอย่างทั่วถึง ครอบคลุม และทันเหตุการณ์โดยร่วมมือกับโรงพยาบาลส่งเสริมสุขภาพตำบล

๖. คำเป้าหมายตามยุทธศาสตร์ที่ ๖ ด้านการศึกษา

พัฒนาระบบการศึกษาในพื้นที่ ให้ประชาชนเข้าถึงการศึกษาทั้งในระบบ นอกระบบ และการศึกษาตามอัธยาศัย สอดคล้องกับวิถีของชุมชน พัฒนาสู่การเรียนรู้ตลอดชีวิตอย่างมีคุณภาพเพื่อรองรับประชาคมเศรษฐกิจอาเซียน

๗. คำเป้าหมายตามยุทธศาสตร์ที่ ๗ ด้านการพัฒนาการท่องเที่ยว ศาสนา วัฒนธรรม ประเพณี

การบำรุงพุทธศาสนา อนุรักษ์ศิลปะ จารีตประเพณี วัฒนธรรมอันดีงามของท้องถิ่น ภูมิปัญญาท้องถิ่น ให้คงอยู่สืบไป รวมถึงส่งเสริมการศึกษา นันทนาการ กิจกรรมเด็ก เยาวชน ประชาชนทั่วไป และสถานที่สำหรับพักผ่อนหย่อนใจ

๘. คำเป้าหมายตามยุทธศาสตร์ที่ ๘ ด้านการบริหารจัดการบ้านเมืองที่ดี

พัฒนาสมรรถนะการปฏิบัติงานของบุคลากรทุกระดับอย่างต่อเนื่อง และเพิ่มขีดความสามารถในด้านบริหารจัดการ การเงิน การคลัง และงบประมาณ ให้มีประสิทธิภาพ โดยยึดหลักธรรมาภิบาล ตลอดจนส่งเสริมสนับสนุนให้ภาคประชาชนมีส่วนร่วมในการพัฒนาท้องถิ่น

๙. คำเป้าหมายตามยุทธศาสตร์ที่ ๙ ด้านการรักษาความปลอดภัยในชีวิตและทรัพย์สิน

เพื่อให้การช่วยเหลือ สนับสนุน หน่วยงาน มูลนิธิ การกุศล ในการช่วยเหลือผู้ประสบภัย และให้ชุมชนเข้ามามีส่วนในการดูแล ความปลอดภัยในชีวิต และทรัพย์สิน และสร้างความเข้มแข็งของชุมชนด้านความมั่นคงปลอดภัย

๑๐. คำเป้าหมายตามยุทธศาสตร์ที่ ๑๐ อนุรักษ์ทรัพยากรธรรมชาติและสิ่งแวดล้อม

ส่งเสริม สนับสนุน อนุรักษ์สร้างจิตสำนึก เพื่อป้องกันและแก้ไขปัญหามลพิษและปัญหาสิ่งแวดล้อมของชุมชน ตลอดจนการบริหารจัดการการกำจัดขยะมูลฝอย และสิ่งปฏิกูลอย่างเป็นระบบ อีกทั้งฟื้นฟู และอนุรักษ์ทรัพยากร ธรรมชาติ สิ่งแวดล้อม แหล่งน้ำ และส่งเสริมการปลูกป่า โดยเน้นให้ประชาชนมีส่วนร่วม ในการดูแลรักษาทรัพยากรธรรมชาติอย่างยั่งยืน

๒.๖ กลยุทธ์ (Strategy)

สำหรับภายใต้ยุทธศาสตร์ทั้ง ๑๐ ด้าน องค์การบริหารส่วนตำบลกำหนดกลยุทธ์ในแต่ละยุทธศาสตร์ไว้ดังต่อไปนี้

๑. กลยุทธ์ภายใต้ยุทธศาสตร์ที่ ๑ ด้านการพัฒนาสังคม

๑.๑ การส่งเสริมพัฒนาบทบาทคณะกรรมการหมู่บ้าน การจัดสวัสดิการชุมชน ให้ชุมชนมีความเข้มแข็ง ตลอดจนแรงงานในท้องถิ่น เพื่อเตรียมยกระดับเข้าสู่ประชาคมอาเซียนและ ส่งเสริมประกาศเกียรติคุณผู้เป็นแบบอย่างที่ดี

๑.๒ ดำเนินการเพื่อพัฒนาบทบาทและคุณภาพชีวิต ของสตรี ผู้สูงอายุ ผู้พิการ ผู้ด้อยโอกาส ผู้ติดเชื้อเอชไอวีและผู้ยากไร้

๑.๓ ดำเนินการพัฒนาคุณภาพของเด็กและเยาวชน

๑.๔ ดำเนินการป้องกันและแก้ไขปัญหายาเสพติด

๒. กลยุทธ์ภายใต้ยุทธศาสตร์ที่ ๒ ด้านการพัฒนาโครงสร้างพื้นฐาน

๒.๑ มีแนวทางการพัฒนาและดำเนินการ ก่อสร้าง ปรับปรุง ซ่อมแซม ถนน สะพาน ทางเท้า ทางระบายน้ำ และประสานกับส่วนราชการในการพัฒนาโครงสร้างพื้นฐาน

๒.๒ มีแนวทางการพัฒนาและดำเนินการ ก่อสร้าง ฝาย ขุดลอก คลอง สระ หนอง พัฒนาแหล่งน้ำเพื่อการเกษตร

๒.๓ มีแนวทางการพัฒนาระบบสาธารณูปโภค ระบบประปาที่ได้มาตรฐาน ไฟฟ้าส่องสว่างและขยายเขตไฟฟ้า ขยายเขตประปา ให้ทั่วถึง

๓. กลยุทธ์ภายใต้ยุทธศาสตร์ที่ ๓ ด้านพัฒนาด้านประสานต่อแนวพระราชดำริ

๓.๑ ดำเนินการประสานและบริหารจัดการน้ำ พัฒนา ขุดลอก คูคลอง ลำห้วย เพื่อกักเก็บน้ำเพื่อแก้ไขภัยแล้งและป้องกันอุทกภัย อย่างเป็นระบบ

๓.๒ มีแนวทางการพัฒนาส่งเสริมการดำเนินชีวิตตามแนวทางปรัชญาเศรษฐกิจพอเพียง และส่งเสริมสนับสนุนระบบสหกรณ์

๔. กลยุทธ์ภายใต้ยุทธศาสตร์ที่ ๔ ด้านพัฒนาการเกษตร

๔.๑ มีแนวทางการพัฒนา สนับสนุนปรับปรุงพันธุ์พืชและเมล็ดพันธุ์ข้าวหอมมะลิ ส่งเสริมเกษตรกรอินทรีย์ แก้ปัญหาดินเค็ม รวมทั้งส่งเสริมการเกษตรทางเลือกและการใช้ประโยชน์จากมูลสัตว์

๔.๒ มีแนวทางการพัฒนา สนับสนุนการแปรรูปสินค้าทางการเกษตร และส่งเสริมกลุ่มอาชีพ

๕. กลยุทธ์ภายใต้ยุทธศาสตร์ที่ ๕ ด้านพัฒนาสาธารณสุข

๕.๑ มีแนวทางการพัฒนา สนับสนุนการพัฒนาศักยภาพของอาสาสมัครสาธารณสุขหมู่บ้าน (อสม.) และการให้บริการประชาชน (ระบบการ แพทย์ฉุกเฉิน ๑๖๖๙) ที่ดีทั่วถึงและทันเหตุการณ์

๕.๒ แนวทางการพัฒนาส่งเสริมสุขภาพและอนามัย โดยให้การเรียนรู้ดูแลสุขภาพการป้องกันโรคอย่างถูกต้อง และสนับสนุนวัสดุ/เครื่องออกกำลังกายและสร้างลานออกกำลังกาย

๖. กลยุทธ์ภายใต้ยุทธศาสตร์ที่ ๖ ด้านการศึกษา

๖.๑ ส่งเสริมและพัฒนาระบบการศึกษา ทั้งในระบบ นอกระบบ และการศึกษาตามอัธยาศัย สนับสนุนให้มีศูนย์เรียนรู้ และศูนย์คอมพิวเตอร์ระดับชุมชน พร้อมเสริมสร้างพัฒนาการเด็กให้เหมาะสมตามวัย

๖.๒ ดำเนินการส่งเสริมการพัฒนาศักยภาพ บุคลากรทางการศึกษา การเพิ่มทักษะและศักยภาพ เพื่อรองรับประชาคมอาเซียน

๗. กลยุทธ์ภายใต้ยุทธศาสตร์ที่ ๗ ด้านการพัฒนาการท่องเที่ยว ศาสนา วัฒนธรรม ประเพณี

๗.๑ ส่งเสริมประเพณีวัฒนธรรม และพิธีทางศาสนา การอนุรักษ์ ฟื้นฟู ศิลปวัฒนธรรมและภูมิปัญญาท้องถิ่นและสนับสนุนส่งเสริมเชื่อมโยงให้มีแหล่งท่องเที่ยว

๗.๒ ส่งเสริมและสนับสนุนการกีฬา และการแข่งขันกีฬาประเภท ต่าง ๆ ก่อสร้างลานกีฬาสถานที่ ออกกำลังกาย และนันทนาการ

๘. กลยุทธ์ภายใต้ยุทธศาสตร์ที่ ๘ ด้านการบริหารจัดการบ้านเมืองที่ดี

๘.๑ การพัฒนาและเพิ่มขีดความสามารถในด้านการบริหารงาน การบริการแก่ประชาชน พร้อมนำระบบสารสนเทศมาใช้ในการให้บริการกับประชาชนได้สะดวก รวดเร็ว

๘.๒ การส่งเสริมสนับสนุนให้ภาคประชาชนได้เข้ามามีส่วนร่วมในการพัฒนาท้องถิ่น รับรู้ข้อมูลข่าวสารรวมทั้งสนับสนุนบุคลากรให้ได้รับการศึกษาอบรมเพิ่มพูนความรู้ในการสื่อสาร เพื่อเข้าสู่ประชาคมอาเซียน

๙. กลยุทธ์ภายใต้ยุทธศาสตร์ที่ ๙ ด้านการรักษาความปลอดภัยในชีวิตและทรัพย์สิน

๙.๑ ส่งเสริม สนับสนุนส่วนราชการ หน่วยงาน มูลนิธิการกุศล ฯลฯ ในการป้องกันภัย และช่วยเหลือผู้ประสบภัย และสนับสนุนการติดตั้งระบบกล้องวงจรปิดในเขตชุมชน และสถานที่สำคัญ

๙.๒ มีการสนับสนุนการฝึกอบรม อาสาสมัครป้องกันภัยฝ่ายพลเรือน (อปพร.) และสนับสนุนการปฏิบัติงาน ป้องกันและบรรเทาสาธารณภัยและอุบัติเหตุ และสร้างความเข้มแข็งของชุมชนด้านความมั่นคงปลอดภัย

๑๐. กลยุทธ์ภายใต้ยุทธศาสตร์ที่ ๑๐ อนุรักษ์ทรัพยากรธรรมชาติและสิ่งแวดล้อม

๑๐.๑ สร้างจิตสำนึกในการอนุรักษ์และรักษาทรัพยากรป่าไม้

๑๐.๒ สร้างจิตสำนึกในการรักษาความสะอาด การบริหารจัดการและรณรงค์การกำจัดขยะมูลฝอย และสิ่งปฏิกูลอย่างเป็นระบบ

๒.๗ จุดยืนทางยุทธศาสตร์ (Positioning)

๑. ต้องมีเป้าหมาย เพื่อตอบสนองความต้องการของประชาชนผู้รับบริการในพื้นที่ตำบลโนนประดู่

๒. ดำเนินงานให้เกิดความสอดคล้องของยุทธศาสตร์ท้องถิ่นกับยุทธศาสตร์ระดับมหภาค

๓. การบริหารยุทธศาสตร์ให้ประสบผลสัมฤทธิ์ตามเป้าหมายหรือตัวชี้วัดที่กำหนดไว้

๔. ดำเนินการให้พื้นที่ตำบลโนนประดู่เกิดสังคมแห่งความสงบ น่าอยู่และปลอดภัย

๒.๘ ความเชื่อมโยงของยุทธศาสตร์ในภาพรวม

๑. การเชื่อมโยงการพัฒนาท้องถิ่นระหว่างพื้นที่ขององค์การบริหารส่วนตำบลโนนประดู่ในเขตจังหวัด โดยการประสานแผนพัฒนากับโครงการเกื้อหนุนขององค์การบริหารส่วนตำบลโนนประดู่ร่วมกับองค์การบริหารส่วนจังหวัด และการบูรณาการแผนพัฒนาจังหวัดร่วมกับจังหวัดนครราชสีมา

๒. องค์การบริหารส่วนตำบลโนนประดู่ดำเนินการตามยุทธศาสตร์ของท้องถิ่นเพื่อสอดคล้องกับแผนภาคและแผนพัฒนากลุ่มจังหวัด

๓. องค์การบริหารส่วนตำบลโนนประดู่ดำเนินกิจกรรม โครงการ เพื่อให้สอดคล้องนโยบายของรัฐบาลและยุทธศาสตร์ชาติ ๒๐ รวมทั้งแผนพัฒนาเศรษฐกิจและสังคมแห่งชาติเป็นหลักเพื่อให้เป็นไปในทิศทางเดียวกันในการพัฒนาประเทศ

๒.๕ ความเชื่อมโยงของยุทธศาสตร์ในภาพรวม

ยุทธศาสตร์จังหวัดนครราชสีมา

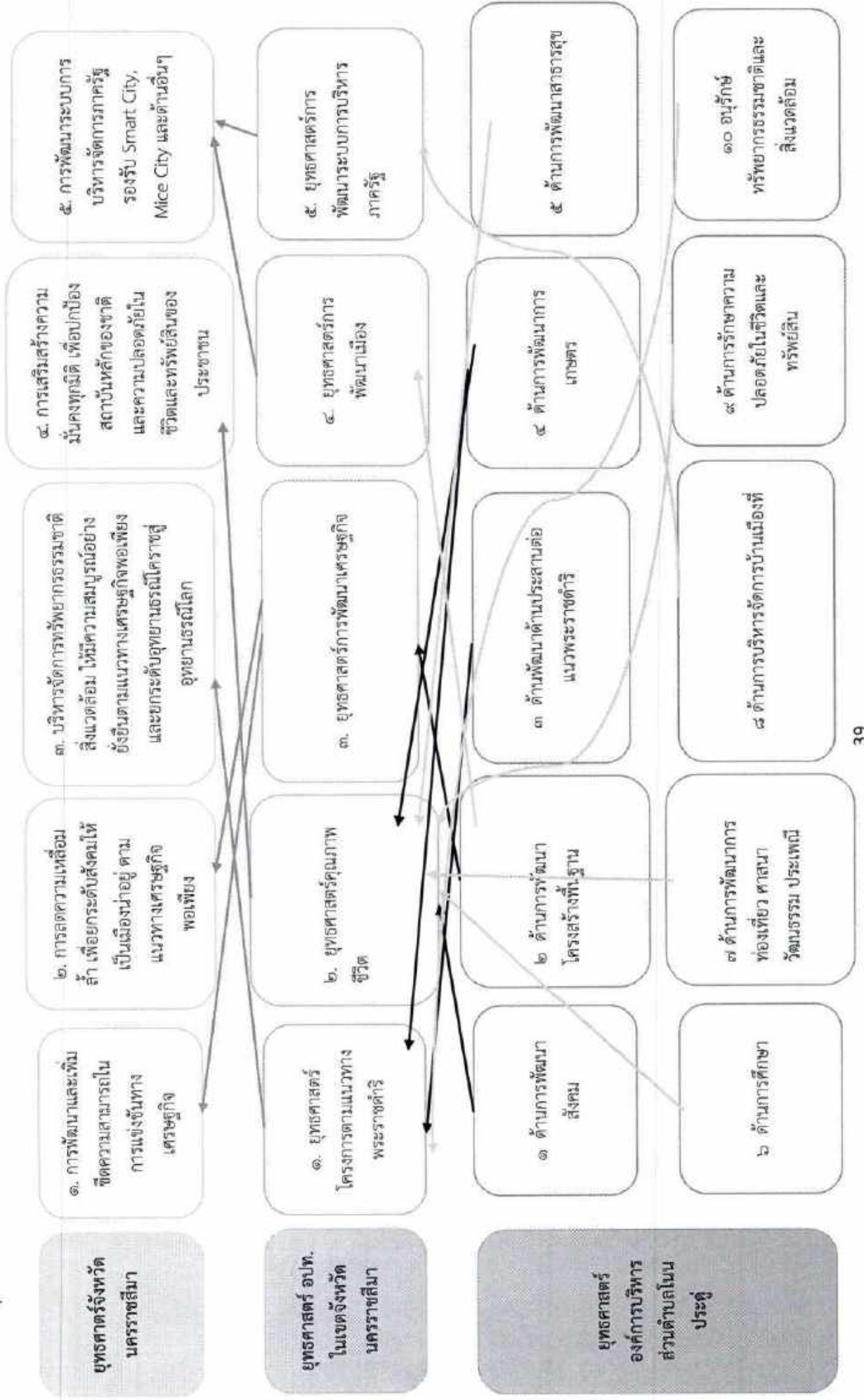

๓. การวิเคราะห์เพื่อพัฒนาท้องถิ่น

๓.๑ การวิเคราะห์กรอบการจัดทำยุทธศาสตร์ขององค์กรปกครองท้องถิ่น

การวิเคราะห์สภาพแวดล้อมในบริบทชุมชน และสภาพปัญหาในเขตองค์การบริหารส่วนตำบลโนนประดู่ ประกอบด้วย

๑. ด้านสังคม การเมืองการปกครอง และการบริหารจัดการ

ด้านสังคม ประชากรมีการว่างงานตามฤดูกาล โดยสังเกตจากจำนวนประชากรที่ว่างงานตามฤดูกาล เกษตร ประชากรวัยแรงงานส่วนหนึ่งไปทำงานในกรุงเทพฯ ทั้งให้คนแก่ ดูแลเด็ก การเลี้ยงดูบุตรหลานเปลี่ยนไป การดูแล เอาใจใส่ ลดลงจากแต่ก่อนมาก พ่อแม่ไม่มีเวลาให้ลูกเท่าที่ควร เพราะต้องทำมาหากินเลี้ยงดูครอบครัว จึงใช้เงินเลี้ยงดูลูกแทน ทำให้เด็กส่วนหนึ่งขาดความอบอุ่น เกิดปัญหาสังคมตามมา เช่น ปัญหาครอบครัว ปัญหายาเสพติด

นอกจากนี้ องค์การบริหารส่วนตำบลโนนประดู่ ยังประสบปัญหาการขาดแคลนน้ำเพื่อการอุปโภคบริโภค และเพื่อการเกษตร อันมีสาเหตุมาจากฝนทิ้งช่วงนาน ทำให้องค์การบริหารส่วนตำบลโนนประดู่ จะต้องจัดสรรงบประมาณ ในการแก้ไขปัญหา ความเดือดร้อน ของพี่น้องประชาชนเป็นจำนวนมาก ประกอบกับระบบประปา เป็นระบบประปาหมู่บ้าน แหล่งน้ำที่นำมาผลิตน้ำประปามีคุณภาพต่ำ ไม่สะอาด และมีปริมาณน้ำไม่เพียงพอต่อความต้องการของประชาชน

ด้านการเมืองการปกครองระดับท้องถิ่น ในเขตองค์การบริหารส่วนตำบลโนนประดู่ อัตราการตื่นตัวทางการเมืองของประชาชนในพื้นที่มีค่อนข้างมาก แต่ประชาชนส่วนใหญ่ ยังขาดความรู้ ความเข้าใจในบทบาทอำนาจ หน้าที่ขององค์การบริหารส่วนตำบล เช่น การให้ความช่วยเหลือต่างๆ และการบริการสาธารณะ บางอย่าง องค์การบริหารส่วนตำบล ไม่สามารถให้ความช่วยเหลือได้ เนื่องจากมีข้อ อำนาจ หน้าที่ ที่จะดำเนินการ ไม่มีระเบียบรองรับในการเบิก - จ่าย และบางครั้งถูกจำกัดด้วยเงินงบประมาณ จึงไม่สามารถตอบสนองต่อความต้องการของประชาชนได้อย่างทั่วถึง และครอบคลุม จึงทำให้ประชาชนส่วนหนึ่งไม่ให้ความร่วมมือกับกิจกรรมที่องค์การบริหารส่วนตำบลดำเนินการ ส่งผลให้การเข้ามามีส่วนร่วมในการพัฒนาท้องถิ่นมีค่อนข้างน้อย สังเกตจากการจัดเวทีประชาคมจัดทำแผนชุมชนหรือแผนหมู่บ้าน ซึ่งเป็นโจทย์ให้องค์การบริหารส่วนตำบล คณะผู้บริหาร ข้าราชการประจำ ได้ร่วมกันคิด และหาวิธีแก้ไขร่วมกัน ทำอย่างไร ชุมชนจึงจะเข้าใจ และเห็นความสำคัญของการมีส่วนร่วมในการปกครองตนเอง การปกครองระบอบประชาธิปไตย อันมีพระมหากษัตริย์เป็นประมุข ซึ่งก็คือ “การปกครองประชาชน โดยประชาชน เพื่อประชาชน” โดยการเข้ามามีส่วนร่วม “ร่วมคิด ร่วมทำ ร่วมตัดสินใจ” เพื่อพัฒนาตำบลโนนประดู่ให้เข้มแข็ง มุ่งสู่วิสัยทัศน์ ที่กำหนดไว้

นอกจากนั้น องค์การบริหารส่วนตำบลโนนประดู่ ซึ่งจัดเป็นองค์กรปกครองส่วนท้องถิ่นขนาดกลาง ยังประสบปัญหา ด้านอาคารสถานที่ วัสดุอุปกรณ์ที่ใช้เป็นเครื่องมือ อำนวยความสะดวก ในการปฏิบัติงาน ให้แก่เจ้าหน้าที่ เนื่องจากงบประมาณมีน้อย ไม่เพียงพอแก่การพัฒนาด้านอื่นๆ จึงเหลืองบประมาณในการพัฒนาองค์การน้อยมาก และการขาดแคลนบุคลากรที่มีความรู้ ความชำนาญ และเหมาะสมกับการกิจต่างๆ ที่ได้รับการถ่ายโอน ซึ่งมีจำนวนมาก ไม่เหมาะสม สอดคล้องกับการกิจที่เพิ่มขึ้น

๒. ด้านการศึกษา

ระดับการศึกษาของประชากรส่วนใหญ่ อยู่ในระดับปานกลาง คือ ระดับประถมศึกษา มีสถานศึกษาตั้งอยู่ในพื้นที่ คือ ศูนย์พัฒนาเด็กเล็ก ๒ แห่ง เปิดสอนเด็กก่อนวัยเรียน(อายุ ๒ - ๕ ขวบ) โรงเรียนประถมศึกษา ๓ แห่ง เปิดสอนระดับอนุบาล ๑ - ๒ และประถมศึกษาปีที่ ๑ - ๖ ทำให้เด็กนักเรียนมีโอกาสเข้าถึงการศึกษาได้อย่างทั่วถึง

การคมนาคมในการสัญจรไป-มา ก็สะดวกสบายไม่ต้องลำบากในการเดินทางไปโรงเรียน และมีศูนย์การเรียนรู้ตาม อัยาศัย(การศึกษานอกระบบ) ซึ่งมีความพร้อมมีศักยภาพในการจัดการศึกษาอย่างทั่วถึง

๓. ด้านสาธารณสุข มีโรงพยาบาลส่งเสริมสุขภาพตำบลโนนประดู่ ตั้งอยู่ในพื้นที่ให้บริการใน ชั้น สาธารณสุขมูลฐาน การบริการยังไม่ครอบคลุม ไม่ว่าจะเป็นด้านเครื่องมือทางการแพทย์ หรือเจ้าหน้าที่ของ โรงพยาบาลยังมีไม่เพียงพอ เมื่อยามเจ็บไข้ได้ป่วย ก็ต้องไปโรงพยาบาลประจำอำเภอ หรือจังหวัด แต่ยังมีอาสาสมัคร สาธารณสุขที่เข้มแข็ง ซึ่งกระจายอยู่ทุกหมู่บ้านในการดูแลงานด้านสาธารณสุขมูลฐาน

๔. ด้านเศรษฐกิจ

ด้านเศรษฐกิจ ประชากรในเขตองค์การบริหารส่วนตำบลโนนประดู่ ยังประสบปัญหาความยากจนและความเหลื่อมล้ำทางด้านรายได้ของประชากร ประชากรส่วนใหญ่ประกอบอาชีพทำนา รองลงมาคืออาชีพรับจ้างทั่วไป และค้าขาย แต่อาชีพเสริมมีรายได้ไม่แน่นอน ทำให้เกิดความเหลื่อมล้ำทางด้านรายได้

๕. ด้านทรัพยากรชาติและสิ่งแวดล้อม

ด้านสิ่งแวดล้อม องค์การบริหารส่วนตำบลโนนประดู่ เป็นตำบลค่อนข้างเล็ก สภาพพื้นที่ส่วนใหญ่ ค่อนข้างแห้งแล้ง ฝนตกไม่ตามฤดูกาล การประกอบอาชีพเกษตรกรรมเชิงเดี่ยว ทรัพยากรป่าไม้ก็มีค่อนข้างน้อย สภาพสังคมยังเป็นแบบชนบท มีการขยายตัวของเมืองบ้างเล็กน้อย แต่วัฒนธรรมการบริโภคของประชาชนเปลี่ยนแปลง เกิดการเลียนแบบจากสื่อโฆษณา และรับวัฒนธรรมจากตะวันตก เข้ามาทำให้เกิดปัญหา คือ การเพิ่มขึ้นของปริมาณ ขยะ การกำจัดขยะ มูลฝอย และปัญหาที่จะตามมา คือ ปัญหาด้านสิ่งแวดล้อมในชุมชน ประกอบกับไม่ได้รับความ ร่วมมือจากชุมชนเท่าที่ควรในการรณรงค์ลด คัดแยก การนำขยะที่มีประโยชน์กลับมาใช้ใหม่ และการ จัดหาสถานที่ทิ้งขยะ เพื่อรองรับปริมาณขยะที่เพิ่มขึ้นของชุมชน นอกจากนี้พื้นที่ตำบลโนนประดู่มีการทำนา พื้นที่ เป็นดินเค็ม และมีปัญหาเกษตรกรรมเผาตอซังหลังฤดูการเก็บเกี่ยว ก่อให้เกิดสภาพปัญหาภาวะโลกร้อนต่อ สภาพแวดล้อม

จากสภาพแวดล้อมในบริบทชุมชนที่ได้กล่าวมาแล้ว เมื่อนำมาวิเคราะห์ศักยภาพเพื่อประเมินสถานการณ์ การพัฒนาในปัจจุบัน และโอกาสการพัฒนาในอนาคต ขององค์การบริหารส่วนตำบลโนนประดู่ ด้วยเทคนิค SWOT Analysis (จุดแข็ง จุดอ่อน โอกาส และอุปสรรค) ผลการวิเคราะห์ ดังนี้

ปัจจัยภายใน

จุดแข็ง (Strength)

๑. มีประกาศโครงสร้างส่วนราชการ ขององค์การบริหารส่วนตำบลโนนประดู่ ชัดเจน ครอบคลุม ตามอำนาจหน้าที่ภารกิจ และสามารถแก้ไข เปลี่ยนแปลง ปรับปรุงได้ตามภารกิจเพิ่มขึ้น หรือภารกิจที่ได้รับถ่ายโอน

๒. มีแผนยุทธศาสตร์การพัฒนา และแผนพัฒนาสามปีที่ชัดเจนมีการบูรณาการจัดทำแผนชุมชนหรือแผน หมู่บ้านฯโดยประชาชน มีส่วนร่วม “ร่วมคิด ร่วมทำ ร่วมตัดสินใจ” และร่วมกับหน่วย งานอื่น หรือส่วนราชการอื่นใน เขตรับผิดชอบ

๓. มีคำสั่งแบ่งงานมีคำสั่งมอบอำนาจการบริหารงานตาม ลำดับชั้น มีคำสั่งรักษาราชการแทนมีคำสั่งปฏิบัติ ราชการแทน(กรณีตำแหน่งว่าง)

๔. ผู้บริหารท้องถิ่น กำหนดนโยบายการบริหารงานเองภายใต้กรอบของกฎหมาย สอดคล้องแผนพัฒนา เศรษฐกิจและสังคมแห่งชาติ นโยบายระดับประเทศ กลุ่มจังหวัด จังหวัด และอำเภอ

๕. มีข้อบัญญัติงบประมาณรายจ่ายประจำปี เป็นของตนเองเป็นเครื่องมือในการบริหารราชการและเพื่อแก้ไข ปัญหาความเดือดร้อนและตอบสนองความต้องการของประชาชนได้อย่างแท้จริง

๖. สภากง์การบริหารส่วนตำบล สามารถออกข้อบัญญัติได้เอง ภายใต้กรอบกฎหมายและสอดคล้องกับสภาพปัญหาของท้องถิ่น

๗. สามารถจัดทำแผนอัตรากำลังพนักงานส่วนตำบล และแผนอัตรากำลังพนักงานจ้าง ได้เองตามอำนาจหน้าที่ ภารกิจ และงบประมาณด้านงานบุคคล

๘. มีกลุ่มองค์กรต่างๆ พร้อมทั้งจะช่วยเหลือ ปฏิบัติหน้าที่

๙. ประชาชนมีความรักใคร่ สนิทสมาน สามัคคี ให้ความร่วมมือ และมีส่วนร่วมในการพัฒนาตำบล

๑๐. องค์การบริหารส่วนตำบลโนนประดู่ เป็นหน่วยงานราชการที่ใกล้ชิดกับประชาชนมากที่สุด และสามารถแก้ไขปัญหา ความเดือดร้อนได้อย่างรวดเร็ว

๑๑. บุคลากรภายในหน่วยงานมีปริมาณที่เหมาะสม มีความรู้ ความสามารถ ความชำนาญ และเหมาะสมตรงตามหน้าที่ และได้รับการพัฒนาศักยภาพอย่างต่อเนื่อง

๑๒. ความก้าวหน้าด้านเทคโนโลยีสารสนเทศ ทำให้เจ้าหน้าที่สามารถสืบค้นข้อมูลข่าวสาร ระเบียบ กฎหมาย หนังสือสั่งการที่เกี่ยวข้อง ได้รวดเร็ว การปฏิบัติงานมีความสะดวก คล่องตัว และผลการปฏิบัติงานมีประสิทธิภาพมากขึ้น

จุดอ่อน (Weak)

๑. ความต้องการ และคาดหวังของประชาชนมีค่อนข้างสูงในการแก้ไขปัญหาความเดือดร้อนของประชาชน แต่องค์การบริหาร ส่วนตำบลโนนประดู่ตอบสนองต่อความต้องการได้ระดับหนึ่ง เนื่องจากถูกจำกัดด้วยงบประมาณ

๒. เจ้าหน้าที่ส่วนใหญ่ในองค์การบริหารส่วนตำบลโนนประดู่ ยังขาดทักษะการสื่อสารการพูด การฟัง ภาษาอังกฤษ เมื่อประเทศ ไทยจะสู่ประชาคมอาเซียน จะไม่สามารถสื่อสารกับนักท่องเที่ยวที่เข้ามาเยือนประเทศไทย

๓. วัสดุอุปกรณ์ที่ใช้เป็นเครื่องมือในการปฏิบัติงานและอำนวยความสะดวกแก่เจ้าหน้าที่ยังไม่เพียงพอ เนื่องจากงบประมาณมีจำกัด

๔. แหล่งน้ำสายหลักของตำบลยังไม่มีประสิทธิภาพในการกักเก็บน้ำ ได้ดีพอทำให้เกิดปัญหาการขาดแคลนน้ำอุปโภคบริโภคและเพื่อการ เกษตรในฤดูแล้งและปัญหาอุทกภัยยังไม่สามารถแก้ไขได้อย่างเป็นระบบเนื่องจากปัญหาช่องทางระบายน้ำระหว่างเขตติดต่อตำบลยังไม่สามารถระบายน้ำได้โดยรวดเร็วทำให้เกิดอุทกภัยในฤดูน้ำหลาก

๕. ในการจัดทำแผนชุมชนหรือแผนหมู่บ้าน ประชาชนบางส่วนยังขาดความรู้ ความเข้าใจ ในการร่วมจัดทำแผนชุมชนหรือแผนหมู่บ้าน ซึ่งบางส่วนยังไม่เข้าใจในบทบาท อำนาจ หน้าที่ขององค์ การบริหารส่วนตำบล เช่น การให้ความช่วยเหลือต่างๆและการบริการสาธารณะ บางอย่างองค์การบริหารส่วนตำบลไม่สามารถให้ความช่วยเหลือได้ เนื่องจากมิใช่ อำนาจหน้าที่ที่จะดำเนินการ ไม่มีระเบียบรองรับในการเบิก - จ่าย และบางครั้งถูกจำกัดด้วยงบประมาณ จึงไม่สามารถตอบสนองต่อความต้องการของประชาชนได้อย่างทั่วถึงและครอบคลุมทำให้ประชาชนส่วนหนึ่งไม่ให้ความสำคัญ ส่งผลต่อการมีส่วนร่วมในการพัฒนาท้องถิ่น ซึ่งต้องใช้หลักการเข้ามามีส่วนร่วม “ร่วมคิด ร่วมทำ ร่วมตัดสินใจ” เพื่อพัฒนาตำบลให้เข้มแข็ง มั่งคั่ง สู้วิสัยทัศน์ที่กำหนดไว้

๖. ประชาชนยังมีระบบความคิด หรือการประกอบอาชีพแบบเดิมๆเช่นการปลูกพืชเชิงเดี่ยว ฯลฯ

๗. ประชาชนในพื้นที่มีการรวมกลุ่มเพื่อประกอบอาชีพค่อนข้างน้อย และการรวมกลุ่มอาชีพ ต่างๆ ก็ไม่ยั่งยืน

๘. องค์การบริหารส่วนตำบลโนนประดู่ มีงบประมาณค่อนข้างน้อยไม่เหมาะสมสอดคล้องกับภารกิจที่เพิ่มมากขึ้นทำให้ตอบ สนองต่อความต้องการของประชาชนยังไม่ครอบคลุมเท่าที่ควร

๓.๒ การประเมินสถานการณ์สภาพแวดล้อมภายนอกที่เกี่ยวข้อง

๑. ปัจจัยภายนอกที่มีส่วนเกี่ยวข้อง สามารถประเมินตามสถานการณ์ ดังต่อไปนี้

โอกาส (Opportunity)

๑. แนวโน้มการได้รับจัดสรรงบประมาณเพิ่มมากขึ้น ตาม พ.ร.บ.กำหนดแผนและขั้นตอนกระจายอำนาจ

๒. ปัจจุบันประเทศไทยจะก้าวสู่ประชาคมอาเซียน ตั้งแต่ พ.ศ. ๒๕๕๘ ส่งผลให้ราคาที่ดิน และอสังหาริมทรัพย์ในเขตตำบลโนนประดู่ มีราคาสูงขึ้น ส่งผลให้เกิดการซื้อขาย เป็นการสร้างรายได้ให้แก่ชุมชน เศรษฐกิจดีขึ้น

๓. พื้นที่ตำบลโนนประดู่ ติดกับทางหลวงแผ่นดินหมายเลข ๒๐๒ ซึ่งเป็นเส้นทางคมนาคมสายหลักที่สะดวกในการสัญจรไป-มา “เชื่อมโนนประดู่สู่อาเซียน เชื่อมเส้นทางคมนาคมสู่ประตูแหล่งท่องเที่ยว” และการขนถ่ายผลผลิตทางการเกษตร สะดวก รวดเร็ว อีกทั้งทำให้เกิดการลงทุน และการพาณิชย์เพิ่มขึ้น แนวโน้มการขยายตัวของเมืองสูงขึ้น และพื้นที่ตำบลโนนประดู่ มีขนาดเล็ก ง่ายต่อการบริหารจัดการและดูแลได้อย่างทั่วถึง

๔. ตำบลโนนประดู่เป็นเมืองเกษตรกรรมผลิตข้าวหอมมะลิพันธุ์ดี ทำให้ประชาชนมีรายได้เพิ่มขึ้น เศรษฐกิจดีขึ้น ความเป็นอยู่หรือคุณภาพชีวิตดีขึ้น

๕. ตำบลโนนประดู่ เป็นหมู่บ้านเข้มแข็ง ประชาชนมีการรวมกลุ่ม เพื่อช่วยเหลือตนเอง ช่วยเหลือซึ่งกันและกัน มีกลุ่มเกษตรกรผู้เลี้ยงโคกระบือ - บ้านเสว โดยได้จดทะเบียนกลุ่ม ปศุสัตว์ จังหวัดนครราชสีมา จากสำนักงานปศุสัตว์จังหวัดนครราชสีมา และยังมีกลุ่มทอพรหมเช็ดเท้าที่เข้มแข็ง มีชื่อเสียง เป็นผลิตภัณฑ์ OTOP ของตำบลฯ โดยได้รับการส่งเสริม สนับสนุนจากสำนักงานพัฒนาชุมชนจังหวัดนครราชสีมาทำให้ประชาชนมีรายได้จากอาชีพเสริมเพิ่มขึ้น เศรษฐกิจดี ความเป็นอยู่หรือคุณภาพชีวิตดีขึ้น

๖. พื้นที่ตำบลโนนประดู่ มีแหล่งน้ำ คือ “ลำห้วยเสว ลำห้วยทองกลางใหญ่” ซึ่งเป็นลำน้ำที่มีความสำคัญแก่การดำรงชีวิต เปรียบเหมือน “สายน้ำสายชีวิต” ของชาวตำบลโนนประดู่ ทำให้มีน้ำเพื่อการอุปโภค บริโภคและเพื่อเกษตร

๗. มีวัด และสถานปฏิบัติธรรม เป็นเครื่องยึดเหนี่ยวจิตใจของพุทธศาสนิกชน ซึ่งสามารถพัฒนาจิตใจ เสริมสร้าง ความพร้อม เป็นแหล่งพัฒนาคุณธรรม จริยธรรมของเยาวชน และประชาชนทั่วไปในตำบล และเป็นแหล่งอนุรักษ์ สืบสานประเพณี วัฒนธรรมอันดีงามของท้องถิ่นให้คงอยู่สืบไป

๘. มีสถานศึกษาอยู่ในพื้นที่ ตั้งแต่เด็กก่อนวัยเรียน ถึง ระดับประถมศึกษา ทำให้เด็กนักเรียนมีโอกาสเข้าถึงการศึกษาได้อย่างทั่วถึง และสะดวกในการสัญจรไป-มาไม่ต้องลำบากในการเดินทางไปโรงเรียน และมีศูนย์การเรียนรู้ตามอัธยาศัย (การศึกษานอกระบบ) ซึ่งมีความพร้อม มีศักยภาพในการจัดการศึกษาอย่างทั่วถึง

อุปสรรค (Threat)

๑. ด้านการกระจายอำนาจ องค์การบริหารส่วนตำบลโนนประดู่ ได้รับการจัดสรรงบประมาณจากรัฐไม่เพียงพอ ไม่เหมาะสมกับภารกิจที่ได้รับการถ่ายโอน เพราะถ่ายโอนภารกิจ แต่งบประมาณและบุคลากรไม่ได้รับการถ่ายโอน ส่งผลกระทบต่อการบริหารจัดการงบประมาณ และบางภารกิจยังไม่มีความชัดเจน กฎหมายบางตัวไม่เอื้อต่อการปฏิบัติงาน

๒. การให้ความอิสระขององค์กรปกครองส่วนท้องถิ่นจากส่วนกลางยังไม่เต็มที่ ยังต้องอยู่ภายใต้การกำกับดูแลจากหน่วยงานที่กำกับ ดูแล

๓. สภาพเศรษฐกิจขยายตัวต่ำลง ราคาน้ำมัน ปุ๋ย ยา และแรงงาน ซึ่งเป็นปัจจัยการผลิต มีแนวโน้มสูงขึ้นอย่างต่อเนื่อง ทำให้ต้นทุนการผลิตทางการเกษตรสูงขึ้น แต่ในทางตรงข้ามผลผลิตทางการเกษตรราคาค่อนข้างต่ำ จึงทำให้เกษตรกรมีรายได้ไม่เพียงพอยังคงยากจน

๔. ปัญหาเรื่องประสบภัยธรรมชาติ เช่น อุทกภัย ภัยแล้ง การขาดแคลนน้ำอุปโภค บริโภค และเพื่อการเกษตร ทำให้องค์การบริหารส่วนตำบลโนนประดู่ ต้องจัดสรรงบประมาณส่วนหนึ่งเพื่อบรรเทาความเดือดร้อนของพี่น้องประชาชน เป็นประจำทุกปี ทำให้งบประมาณเพื่อการพัฒนา ด้านอื่นลดน้อยลง

๕. ปัญหาสังคมผู้สูงอายุ ซึ่งขาดผู้ดูแลผู้สูงอายุ วัยทำงานต้องออกไปทำงานต่างถิ่น ทำให้ผู้สูงอายุขาดการดูแลทั้งทางสภาพร่างกาย และจิตใจ ก่อให้เกิดปัญหาทางสังคมตามมา

๖. กฎ ระเบียบ หนังสือสั่งการที่เกี่ยวข้องในการบริหารท้องถิ่นบางฉบับ ล้าสมัย ทำให้ไม่สามารถบริหารจัดการ ได้อย่างรวดเร็ว คล่องตัว มีประสิทธิภาพ และบรรลุตามเจตนารมณ์ของการกระจายอำนาจ ตามระบบการปกครองท้องถิ่น ในระบอบประชาธิปไตยอันมีพระมหากษัตริย์ทรงเป็นประมุข

๗. รัฐบาลมีนโยบายส่งเสริม สนับสนุนการกระจายอำนาจ สู่การปกครองส่วนท้องถิ่น แต่ในทางปฏิบัติ ก็ยังมีปัญหา อุปสรรคอยู่ค่อนข้างมาก ทำให้ไม่เห็นผลอย่างแท้จริง

ส่วนที่ ๓ การนำแผนพัฒนาท้องถิ่นไปสู่การปฏิบัติ

๓.๑ ยุทธศาสตร์การพัฒนาและแผนงาน

ที่	ยุทธศาสตร์	ด้าน	แผนงาน	หน่วย รับผิดชอบ หลัก	หน่วยงาน สนับสนุน
๑	๑. ด้านการพัฒนาสังคม	ด้านบริการชุมชนและสังคม	๑.๑ แผนงานการศึกษา ๑.๒ แผนงานสร้างความเข้มแข็งของชุมชน ๑.๓ แผนงานสังคมสงเคราะห์ ๑.๓ แผนงานงบบกกลาง	สำนักปลัด กองการศึกษาฯ	-
๒	๒. ด้านการพัฒนาโครงสร้างพื้นฐาน	ด้านการเศรษฐกิจ	๒.๑ แผนงานอุตสาหกรรมและการโยธา ๒.๒ แผนงานเคหะชุมชน	กองช่าง	-
๓	๓. ด้านพัฒนาด้านประสานต่อแนวพระราชดำริ	ด้านการเศรษฐกิจ	๓.๑ แผนงานการเกษตร ๓.๒ แผนงานสาธารณสุข	สำนักปลัด	-
๔	๔. ด้านการพัฒนาการเกษตร	ด้านการเศรษฐกิจ	๔.๑ แผนงานการเกษตร	สำนักปลัด	-
๕	๕. ด้านการพัฒนาสาธารณสุข	ด้านบริการชุมชนและสังคม	๕.๑ แผนงานสาธารณสุข ๕.๒ แผนงานสังคมสงเคราะห์	สำนักปลัด	รพ. สด. โนนประดู่
๖	๖. ด้านการศึกษา	ด้านบริการชุมชนและสังคม	๖.๑ แผนงานการศึกษา ๖.๒ แผนงาน	กองการศึกษาฯ	ศพด.
๗	๗. ด้านการพัฒนาการท่องเที่ยว ศาสนา วัฒนธรรม ประเพณี	ด้านบริการชุมชนและสังคม	๗.๑ แผนงานการศาสนา วัฒนธรรมและนันทนาการ	กองการศึกษาฯ	-
๘	๘. ด้านการบริหารจัดการบ้านเมืองที่ดี	ด้านบริหารทั่วไป	๘.๑ แผนงานบริหารงานทั่วไป	สำนักปลัด	-
๙	๙. ด้านการรักษาความปลอดภัยในชีวิตและทรัพย์สิน	ด้านบริการชุมชนและสังคม	๙.๑ แผนงานสร้างความเข้มแข็งของชุมชน	สำนักปลัด	-
๑๐.	๑๐. อนุรักษ์ทรัพยากรธรรมชาติและสิ่งแวดล้อม	ด้านบริการชุมชนและสังคม	๑๐.๑ แผนงานเคหะและชุมชน ๓.๒ แผนงานสร้างความเข้มแข็งของชุมชน ๓.๓ แผนงานการเกษตร	สำนักปลัด	กองการศึกษาฯ

บัญชีสรุปโครงการพัฒนา

แบบ ร.๑๑

แผนพัฒนาท้องถิ่น (พ.ศ.๒๕๖๖ - ๒๕๗๐)

องค์การบริหารส่วนตำบลโพนประดู่ อำเภอเสีตา จังหวัดนครราชสีมา

ยุทธศาสตร์	ปี ๒๕๖๖		ปี ๒๕๖๗		ปี ๒๕๖๘		ปี ๒๕๖๙		ปี ๒๕๗๐		รวม ๕ ปี	
	จำนวนโครงการ	งบประมาณ (บาท)	จำนวนโครงการ	งบประมาณ (บาท)	จำนวนโครงการ	งบประมาณ (บาท)	จำนวนโครงการ	งบประมาณ (บาท)	จำนวนโครงการ	งบประมาณ (บาท)	จำนวนโครงการ	งบประมาณ (บาท)
1. ยุทธศาสตร์ที่ 1 ด้านการพัฒนาสังคม												
1.1 แผนงานการศึกษา	2	50,000	2	50,000	2	50,000	2	50,000	2	50,000	10	250,000
1.2 แผนงานสร้างความเข้มแข็งชุมชน	3	80,000	3	80,000	3	80,000	3	80,000	3	80,000	15	400,000
1.3 แผนงานสิ่งแวดล้อม	3	75,000	3	75,000	3	75,000	3	75,000	3	75,000	15	375,000
1.3 แผนงานงบกลาง	2	350,000	2	350,000	2	350,000	2	350,000	2	350,000	10	1,750,000
รวม	10	555,000	10	555,000	10	555,000	10	555,000	10	555,000	50	2,775,000
2. ยุทธศาสตร์ที่ 2 โครงสร้างพื้นฐาน												
2.1 แผนงานอุตสาหกรรมและการโยธา	73	52,670,000	73	52,670,000	73	52,670,000	73	52,670,000	73	52,670,000	365	263,350,000
2.2 แผนงานสุขภาพชุมชน	3	400,000	3	400,000	3	400,000	3	400,000	3	400,000	15	2,000,000
รวม	76	53,070,000	76	53,070,000	76	53,070,000	76	53,070,000	76	53,070,000	380	265,350,000
3. ยุทธศาสตร์ที่ 3 โครงการตามแนวทางพระราชดำริ												
3.1 แผนงานการเกษตร	3	40,000	3	40,000	3	40,000	3	40,000	3	40,000	15	200,000
3.2 แผนงานสาธารณสุข	11	233,000	11	233,000	11	233,000	11	233,000	11	233,000	55	1,165,000
รวม	14	273,000	14	273,000	14	273,000	14	273,000	14	273,000	70	1,365,000
4. ยุทธศาสตร์ที่ 4 ด้านการพัฒนาการเกษตร												
4.1 แผนงานการเกษตร	5	140,000	5	140,000	5	140,000	5	140,000	5	140,000	25	700,000
รวม	5	140,000	5	140,000	5	140,000	5	140,000	5	140,000	25	700,000
5. ยุทธศาสตร์ที่ 5 ด้านการพัฒนาสาธารณสุข												
5.1 แผนงานสาธารณสุข	5	635,000	5	635,000	5	635,000	5	635,000	5	635,000	25	3,175,000
5.2 แผนงานสิ่งแวดล้อม	11	233,000	11	233,000	11	233,000	11	233,000	11	233,000	55	1,165,000
รวม	16	868,000	16	868,000	16	868,000	16	868,000	16	868,000	80	4,340,000

ยุทธศาสตร์	ปี ๒๕๖๖		ปี ๒๕๖๗		ปี ๒๕๖๘		ปี ๒๕๖๙		ปี ๒๕๗๐		รวม ๕ ปี	
	จำนวนโครงการ	งบประมาณ (บาท)	จำนวนโครงการ	งบประมาณ (บาท)	จำนวนโครงการ	งบประมาณ (บาท)	จำนวนโครงการ	งบประมาณ (บาท)	จำนวนโครงการ	งบประมาณ (บาท)	จำนวนโครงการ	งบประมาณ (บาท)
6. ยุทธศาสตร์ที่ 6 ด้านการศึกษา												
6.1 แผนงานการศึกษา	11	2,650,000	11	2,650,000	8	2,420,000	8	2,420,000	8	2,420,000	46	12,560,000
รวม	11	2,650,000	11	2,650,000	8	2,420,000	8	2,420,000	8	2,420,000	46	12,560,000
7. ยุทธศาสตร์ที่ 7 ด้านการพัฒนาการท่องเที่ยว ศาสนา วัฒนธรรม ประเพณี												
7.1 แผนงานการศึกษา วัฒนธรรมและนันทนาการ	8	697,000	7	547,000	7	547,000	7	547,000	7	547,000	36	2,885,000
รวม	8	697,000	7	547,000	7	547,000	7	547,000	7	547,000	36	2,885,000
8. ยุทธศาสตร์ที่ 8 ด้านการบริหารจัดการบ้านเมือง ที่ดี												
8.1 แผนงานบริหารงานทั่วไป	27	2,453,000	27	2,453,000	27	2,453,000	27	2,453,000	27	2,453,000	135	12,265,000
รวม	27	2,453,000	27	2,453,000	27	2,453,000	27	2,453,000	27	2,453,000	135	12,265,000
9. ยุทธศาสตร์ที่ 9 ด้านการรักษาความปลอดภัยใน ชีวิตและทรัพย์สิน												
9.1 แผนงานสร้างความเข้มแข็งของชุมชน	9	300,000	9	300,000	9	300,000	9	300,000	9	300,000	45	1,500,000
รวม	9	300,000	9	300,000	9	300,000	9	300,000	9	300,000	45	1,500,000
10. ยุทธศาสตร์ที่ 10 อนุรักษ์ทรัพยากรธรรมชาติและสิ่งแวดล้อม												
10.1 แผนงานทะเลและชุมชน	4	65,000	4	65,000	4	65,000	4	65,000	4	65,000	20	325,000
3.2 แผนงานสร้างความเข้มแข็งของชุมชน	1	20,000	1	20,000	1	20,000	1	20,000	1	20,000	5	100,000
3.3 แผนงานการเกษตร	2	15,000	2	15,000	2	15,000	2	15,000	2	15,000	10	75,000
รวม	7	100,000	7	100,000	7	100,000	7	100,000	7	100,000	35	500,000
รวมทั้งหมด	183	61,106,000	182	60,956,000	179	60,726,000	179	60,726,000	179	60,726,000	902	304,240,000

บัญชีสรุปโครงการพัฒนา ที่นำมาจากแผนพัฒนาหมู่บ้าน
องค์การบริหารส่วนตำบลโนนประดู่ อำเภอสีดา จังหวัดนครราชสีมา

	ปี ๒๕๖๖		ปี ๒๕๖๗		ปี ๒๕๖๘		ปี ๒๕๖๙		ปี ๒๕๗๐		รวม ๕ ปี	
	จำนวน โครงการ	งบประมาณ (บาท)	จำนวน โครงการ	งบประมาณ (บาท)	จำนวน โครงการ	งบประมาณ (บาท)	จำนวน โครงการ	งบประมาณ (บาท)	จำนวน โครงการ	งบประมาณ (บาท)	จำนวน โครงการ	งบประมาณ (บาท)
โครงการพัฒนาที่ นำมาจาก แผนพัฒนาหมู่บ้าน	9	7,658,000	9	7,658,000	9	7,658,000	9	7,658,000	9	7,658,000	45	38,290,000
รวมทั้งสิ้น	9	7,658,000	9	7,658,000	9	7,658,000	9	7,658,000	9	7,658,000	45	38,290,000

องค์การบริหารส่วนตำบลโนนประดู่ อำเภอสำลีตา จังหวัดนครราชสีมา

ก. ยุทธศาสตร์จังหวัดนครราชสีมา ที่ ๒. การลดความเหลื่อมล้ำ เพื่อยกระดับสังคมให้เป็นเมืองน่าอยู่ ตามแนวทางเศรษฐกิจพอเพียง

ข. ยุทธศาสตร์การพัฒนาองค์กรปกครองส่วนท้องถิ่นในเขตจังหวัดนครราชสีมา ที่ ๒ ยุทธศาสตร์คุณภาพชีวิต

๑. ยุทธศาสตร์การพัฒนาขององค์การบริหารส่วนตำบลโนนประดู่ ที่ ๑ ด้านการพัฒนาสังคม

๑.๑ แผนงานการศึกษา

ที่	โครงการ	วัตถุประสงค์	เป้าหมาย (ผลผลิตของโครงการ)	งบประมาณ					ตัวชี้วัด (KPI)	ผลที่คาดว่าจะได้รับ	หน่วยงานรับผิดชอบหลัก
				๒๕๖๖ (บาท)	๒๕๖๗ (บาท)	๒๕๖๘ (บาท)	๒๕๖๙ (บาท)	๒๕๗๐ (บาท)			
1	โครงการจัดกิจกรรมศูนย์เยาวชนตำบล	เพื่อขับเคลื่อนกิจกรรมของเด็กและเยาวชนในตำบลโนนประดู่	เด็กและเยาวชนในตำบลโนนประดู่ จำนวน 30 คน	20,000	20,000	20,000	20,000	20,000	ร้อยละของเด็กและเยาวชนเข้าใจ บทบาทหน้าที่ในการขับเคลื่อนกิจกรรมสถานเด็ก และเยาวชนในตำบลตำบล	เด็กและเยาวชนเข้าใจ บทบาทหน้าที่ในการขับเคลื่อนกิจกรรมสถานเด็ก และเยาวชนในตำบล	กองการศึกษา
2	โครงการจัดกิจกรรมค่ายคุณธรรมเยาวชน	เพื่อให้เยาวชน ได้เรียนรู้และนำกิจกรรมด้านคุณธรรม มาประยุกต์ใช้ในสังคมรอบข้าง	เด็กและเยาวชนในเขตตำบลโนนประดู่ จำนวน 30 คน	30,000	30,000	30,000	30,000	30,000	เด็กและเยาวชนเข้าใจ ร่วมกิจกรรมจำนวน 30 คนมากกว่าร้อยละ 80 มีความพึงพอใจ	เด็กและเยาวชนเข้าร่วม กิจกรรมได้นำกิจกรรมในค่ายคุณธรรมมาประยุกต์ใช้กับสังคมรอบข้าง	กองการศึกษา

หมายเหตุ : ๑. แบบ ผ.๐๒ เป็นแบบสำหรับองค์การบริหารส่วนตำบลโนนประดู่ ดำเนินการ ที่ต้องลงรายละเอียดในแผนพัฒนาท้องถิ่น (พ.ศ. ๒๕๖๖ - ๒๕๗๐) เพื่อนำไปจัดทำเป็นงบประมาณรายจ่าย

๒. พึงนึ่งองค์การบริหารส่วนตำบลโนนประดู่ จะนำโครงการในแบบ ผ.๐๒ ไปของบประมาณจากหน่วยงานอื่น ก็สามารถดำเนินการได้ โดยไม่ต้อง “แก้ไข” หรือ “เปลี่ยนแปลง” ไปอยู่ในแบบ ผ.๐๒/๒

รายละเอียดโครงการพัฒนา

แบบ ผ.๐๒

แผนพัฒนาท้องถิ่น (พ.ศ.๒๕๖๖ - ๒๕๗๐)

องค์การบริหารส่วนตำบลโนนประดู่ อำเภอลำสีดา จังหวัดนครราชสีมา

ก. ยุทธศาสตร์จังหวัดนครราชสีมา ที่ ๒. การลดความเหลื่อมล้ำ เพื่อยกระดับสังคมให้เป็นเมืองน่าอยู่ ตามแนวทางการเศรษฐกิจพอเพียง

ข. ยุทธศาสตร์การพัฒนาขององค์กรปกครองส่วนท้องถิ่นในเขตจังหวัดนครราชสีมา ที่ ๒ ยุทธศาสตร์คุ้มครองคุณภาพชีวิต

๑.๒ แผนงานสร้างเสริมสุขภาพ

๑.๒ แผนงานสร้างเสริมสุขภาพ

ที่	โครงการ	วัตถุประสงค์	เป้าหมาย (ผลผลิตของโครงการ)	งบประมาณ					ตัวชี้วัด (KPI)	ผลที่คาดว่าจะได้รับ	หน่วยงานรับผิดชอบหลัก
				๒๕๖๖ (บาท)	๒๕๖๗ (บาท)	๒๕๖๘ (บาท)	๒๕๖๙ (บาท)	๒๕๗๐ (บาท)			
1	โครงการจิตอาสาสมัครดับไฟไหม้	เพื่อค้นหาคนที่เป็นต้นแบบในด้านต่างๆและประกาศเกียรติคุณ ยกย่องเชิดชูเกียรติ และประชาสัมพันธ์ผลงานของผู้ที่ได้รับการคัดเลือกให้เป็นที่รู้จักของชนทั่วไป ส่งเสริมยกย่องคนดีให้ เป็นแบบอย่างที่ดีกับเด็กเยาวชนและประชาชน	- ค้นหาคนดีด้านต่างๆ ในตำบลโนนประดู่ - จัดกิจกรรมเชิดชูเกียรติผู้ทำความดี	30,000	30,000	30,000	30,000	30,000	มีคนดีเป็นต้นแบบอย่างน้อย 5 ด้าน	เป็นการยกย่อง เชิดชูเกียรติ บุคคลผู้ประกอบคุณงามความดีแก่สังคมและเป็นการสร้างตัวอย่างที่ดีให้แก่เด็กเยาวชน และประชาชน	กองการศึกษา
2	โครงการพัฒนาศักยภาพกลุ่มองค์กรสตรีหมู่บ้านระดับตำบล	เพื่อเป็นค่าใช้จ่ายในกิจกรรมต่าง ๆ, การอบรม การรณรงค์ พัฒนาศักยภาพของกลุ่มสตรีหมู่บ้านให้มีความเข้มแข็ง	กลุ่มสตรีแม่บ้าน ตำบลโนนประดู่	30,000	30,000	30,000	30,000	กิจกรรม 1 ครั้ง	กลุ่มสามารถทำหน้าที่ในการดำเนินงานกิจกรรมการพัฒนา ด้านต่างๆใน ชุมชนและสร้างความเข้มแข็ง	สำนักปัด	
3	โครงการป้องกันและแก้ไขปัญหายาเสพติดในพื้นที่ตำบล	อบรมให้ความรู้กับประชาชน/เยาวชน เกี่ยวกับยาเสพติดและชนิดของ ยาเสพติด เป็นการป้องกันภัยจากยาเสพติด	ประชาชนและเยาวชนตำบลโนนประดู่	20,000	20,000	20,000	20,000	กิจกรรม 1 ครั้ง	ประชาชน/เยาวชนไม่ดื่ม/สูบบุหรี่/ยาเสพติด ทุกคนไม่ใช้ ส่วนช่วยกันดูแลเยาวชนให้ห่างไกลจากสิ่งเสพติด/ยาเสพติดในชุมชนของตน	สำนักปัด	

รายละเอียดโครงการพัฒนา

แบบ ผ.๑๒

แผนพัฒนาท้องถิ่น (พ.ศ.๒๕๖๖ - ๒๕๗๐)

องค์การบริหารส่วนตำบลโนนประดู่ อำเภอลำธิตา จังหวัดนครราชสีมา

ก. ยุทธศาสตร์จังหวัดนครราชสีมา ที่ ๒. การลดความเหลื่อมล้ำ เพื่อยกระดับสังคมให้เป็นเมืองน่าอยู่ ตามแนวทางการเศรษฐกิจพอเพียง

ข. ยุทธศาสตร์การพัฒนาขององค์การปกครองส่วนท้องถิ่นในเขตจังหวัดนครราชสีมา ที่ ๒ ยุทธศาสตร์คุณภาพชีวิต

๑. ยุทธศาสตร์การพัฒนาขององค์การบริหารส่วนตำบลโนนประดู่ ที่ ๑ ด้านการพัฒนาสังคม

๑.๓ แผนงานสังคมสงเคราะห์

ที่	โครงการ	วัตถุประสงค์	เป้าหมาย (ผลผลิตของโครงการ)	งบประมาณ					ตัวชี้วัด (KPI)	ผลที่คาดว่าจะได้รับ	หน่วยงานรับผิดชอบหลัก
				๒๕๖๖ (บาท)	๒๕๖๗ (บาท)	๒๕๖๘ (บาท)	๒๕๖๙ (บาท)	๒๕๗๐ (บาท)			
1	โครงการส่งเสริมการพัฒนาคุณภาพชีวิตและสนับสนุนของผู้สูงอายุ	เพื่อจัดกิจกรรมส่งเสริมให้ผู้สูงอายุมีทักษะในการดูแลสุขภาพของตนเองที่ถูกต้อง	ผู้สูงอายุในตำบลโนนประดู่	15,000	15,000	15,000	15,000	15,000	กิจกรรม 1 ครั้ง/ปี	ผู้สูงอายุคุณภาพชีวิตที่ดีขึ้น และได้รับสิทธิประโยชน์ขั้นพื้นฐาน	สำนักปลัด
2	โครงการพัฒนาคุณภาพชีวิตคนว่างงาน	เพื่อส่งเสริมให้ผู้ว่างงานมีทักษะในการดูแลสุขภาพของตนเองและได้รับสวัสดิการของภาครัฐ	ผู้พิการหรือผู้ดูแลผู้พิการ บิล 1 ครั้ง	20,000	20,000	20,000	20,000	20,000	ร้อยละของผู้พิการ/ผู้ดูแล	ผู้ว่างงานสามารถดูแลสุขภาพของตนเองได้อย่างถูกต้อง และเข้าใจในสิทธิของตัวเอง	สำนักปลัด
3	โครงการส่งเสริมการพัฒนาคุณภาพชีวิตและสนับสนุนของผู้สูงอายุ	จัดกิจกรรมส่งเสริมให้ผู้สูงอายุมีทักษะในการดูแลสุขภาพของตนเองที่ถูกต้อง และสิทธิ สวัสดิการ	ผู้สูงอายุในตำบลโนนประดู่ หมู่ที่ 1-10	40,000	40,000	40,000	40,000	40,000	จำนวน 10 หมู่บ้าน	ผู้สูงอายุมีทักษะในการดูแลสุขภาพของตนเองที่ถูกต้อง และสิทธิ สวัสดิการ	สำนักปลัด

รายละเอียดโครงการพัฒนา

แบบ ผ.๐๒

แผนพัฒนาท้องถิ่น (พ.ศ.๒๕๖๖ - ๒๕๗๐)

องค์การบริหารส่วนตำบลโมนประตุ อำเภออู่ตะเภา จังหวัดนครราชสีมา

ก. ยุทธศาสตร์จังหวัดนครราชสีมา ที่ ๒. การลดความเหลื่อมล้ำ เพื่อยกระดับสังคมให้เป็นเมืองน่าอยู่ ตามแนวทางการเศรษฐกิจพอเพียง

ข. ยุทธศาสตร์การพัฒนาขององค์กรปกครองส่วนท้องถิ่นในเขตจังหวัดนครราชสีมา ที่ ๒ ยุทธศาสตร์คุณภาพชีวิต

๑. ยุทธศาสตร์การพัฒนาขององค์กรบริหารส่วนตำบลโมนประตุ ที่ ๑ ด้านการพัฒนาสังคม

๑.๔ งบกลาง

ที่	โครงการ	วัตถุประสงค์	เป้าหมาย (ผลผลิตของโครงการ)	งบประมาณ					ตัวชี้วัด (KPI)	ผลที่คาดว่าจะได้รับ	หน่วยงานรับผิดชอบหลัก
				๒๕๖๖ (บาท)	๒๕๖๗ (บาท)	๒๕๖๘ (บาท)	๒๕๖๙ (บาท)	๒๕๗๐ (บาท)			
1	เงินสมทบกองทุนหลักประกันสุขภาพในระดับท้องถิ่น องค์การบริหารส่วนตำบลโมนประตุ	เพื่อจ่ายสมทบกองทุนหลักประกันสุขภาพในระดับท้องถิ่น องค์การบริหารส่วนตำบลโมนประตุ จำนวน 40% ของงบประมาณที่ได้รับจัดสรรจากสำนักงานหลักประกันสุขภาพแห่งชาติ	สมทบกองทุนหลักประกันสุขภาพในระดับท้องถิ่น องค์การบริหารส่วนตำบลโมนประตุ	100,000 (บาท)	100,000 (บาท)	100,000 (บาท)	100,000 (บาท)	100,000 (บาท)	เงินสมทบ 1 ครั้ง/ปี	ประชาชนในพื้นที่ได้รับการดูแล เพื่อพัฒนาด้านคุณภาพชีวิต	สำนักปลัด
2	เงินสนับสนุนงบประมาณกิจการประปา	เพื่อสนับสนุนงบประมาณรายจ่ายกิจการประปา	สนับสนุนงบประมาณรายจ่าย กิจการประปา	250,000	250,000	250,000	250,000	250,000	เงินสมทบ 1 ครั้ง/ปี	กิจการประปาสามารถบริการจัดการได้อย่างมีประสิทธิภาพ	กองช่าง

รายละเอียดโครงการพัฒนา

แผนพัฒนาท้องถิ่น (พ.ศ.๒๕๖๖ - ๒๕๗๐)

แบบ ผ.๐๒

องค์การบริหารส่วนตำบลโนนประดู่ อำเภออรัญประเทศ จังหวัดนครราชสีมา

ก. ยุทธศาสตร์จังหวัดนครราชสีมา ที่ ๑. การพัฒนาและเห็นขีดความสามารถในการแข่งขันทางเศรษฐกิจ

ข. ยุทธศาสตร์พัฒนาขององค์กรปกครองส่วนท้องถิ่นในเขตจังหวัดนครราชสีมา ที่ ๔ การพัฒนาเมือง

๒. ยุทธศาสตร์การพัฒนาขององค์การบริหารส่วนตำบลโนนประดู่ ที่ ๒ โครงสร้างพื้นฐาน

๒.๑ อุตสาหกรรมและการโยธา

ที่	โครงการ	วัตถุประสงค์	เป้าหมาย (ผลผลิตของโครงการ)	งบประมาณ				ตัวชี้วัด (KPI)	ผลที่คาดว่าจะได้รับ	หน่วยงานรับผิดชอบหลัก
				๒๕๖๖ (บาท)	๒๕๖๗ (บาท)	๒๕๖๘ (บาท)	๒๕๖๙ (บาท)			
ถนน										
1	ก่อสร้างถนนคอนกรีตเสริมเหล็กจากโคกกริ้ว - สะพานบ้านกระเบื้อง หมู่ที่ 1 บ้านดอนม่วง	เพื่อก่อสร้างถนนคอนกรีตเสริมเหล็กจากโคกกริ้ว - สะพานบ้านกระเบื้อง หมู่ที่ 1 บ้านดอนม่วง	ถนนคอนกรีตเสริมเหล็กจากโคกกริ้ว - สะพานบ้านกระเบื้อง	400,000	400,000	400,000	400,000	ถนนคอนกรีตเสริมเหล็กจากโคกกริ้ว - สะพานบ้านกระเบื้อง	ประชาชนได้รับความสะดวกในการสัญจรไป-มาและขนส่งผลผลิตทางการเกษตร	กองช่าง
2	ก่อสร้างถนนดิน หมู่ที่ 1 บ้านดอนม่วง จากลำห้วยกระเบื้อง ถึง ห้วยทองหลางใหญ่	เพื่อก่อสร้างถนนดิน หมู่ที่ 1 บ้านดอนม่วง จากลำห้วยกระเบื้อง ถึง ห้วยทองหลางใหญ่	ถนนดิน หมู่ที่ 1 บ้านดอนม่วง จากลำห้วยกระเบื้อง ถึง ห้วยทองหลางใหญ่	350,000	350,000	350,000	350,000	ถนนดิน หมู่ที่ 1 บ้านดอนม่วง จากลำห้วยกระเบื้อง ถึง ห้วยทองหลางใหญ่	ประชาชนได้รับความสะดวกในการสัญจรไป-มาและขนส่งผลผลิตทางการเกษตร	กองช่าง
3	ก่อสร้างถนนดินจาก หมู่ที่ 1 บ้านดอนม่วง ถึง เขื่อนตะมา หมู่ที่ 10 บ้านโนนสะอาด	เพื่อก่อสร้างถนนดินจาก หมู่ที่ 1 บ้านดอนม่วง ถึง เขื่อนตะมา หมู่ที่ 10 บ้านโนนสะอาด	ถนนดินจาก หมู่ที่ 1 บ้านดอนม่วง ถึง เขื่อนตะมา หมู่ที่ 10 บ้านโนนสะอาด	400,000	400,000	400,000	400,000	ถนนดินจาก หมู่ที่ 1 บ้านดอนม่วง ถึง เขื่อนตะมา หมู่ที่ 10 บ้านโนนสะอาด	ประชาชนได้รับความสะดวกในการสัญจรไป-มาและขนส่งผลผลิตทางการเกษตร	กองช่าง
4	ก่อสร้างถนนคอนกรีตเสริมเหล็กทางเข้าหมู่บ้าน (บริเวณที่เหลื่อ) ระยะทาง 50 เมตร	เพื่อก่อสร้างถนนคอนกรีตเสริมเหล็กทางเข้าหมู่บ้าน หมู่ที่ 1 บ้านดอน (บริเวณที่เหลื่อ)	ถนนคอนกรีต ระยะทาง 50 เมตร	150,000	150,000	-	-	ถนนคอนกรีต ระยะทาง 50 เมตร	ประชาชนได้รับความสะดวกในการสัญจรไป-มาและขนส่งผลผลิตทางการเกษตร	กองช่าง
5	เสริมผิวจราจรถนนพร้อมหินคลุก หมู่ที่ 2 บ้านทองหลางใหญ่ จากบ้านเลขที่ 11 ถึง ฝ่ายน้ำตัน ระยะทาง 500 เมตร	เพื่อเสริมผิวจราจรถนนดินพร้อมหินคลุก หมู่ที่ 2 บ้านทองหลางใหญ่ จากบ้านเลขที่ 11 ถึง ฝ่ายน้ำตัน ระยะทาง 500 เมตร	เพื่อเสริมผิวจราจรถนนดินพร้อมหินคลุก ระยะทาง 500 เมตร	350,000	350,000	350,000	350,000	เสริมผิวจราจรถนนดินพร้อมหินคลุก ระยะทาง 500 เมตร	ประชาชนได้รับความสะดวกในการสัญจรไป-มาและขนส่งผลผลิตทางการเกษตร	กองช่าง

ก. ยุทธศาสตร์จังหวัดนครราชสีมา ที่ ๑. การพัฒนาและเพิ่มขีดความสามารถในการแข่งขันทางเศรษฐกิจ
ข. ยุทธศาสตร์การพัฒนาขององค์กรปกครองส่วนท้องถิ่นในเขตจังหวัดนครราชสีมา ที่ ๔ การพัฒนาเมือง

๒. ยุทธศาสตร์การพัฒนาขององค์กรบริหารส่วนตำบลโนนประดู่ ที่ ๒ โครงสร้างพื้นฐาน

๒.๑ อุตสาหกรรมและการโยธา

ที่	โครงการ	วัตถุประสงค์	เป้าหมาย (ผลผลิตของโครงการ)	งบประมาณ				ตัวชี้วัด (KPI)	ผลที่คาดว่าจะได้รับ	หน่วยงานรับผิดชอบหลัก
				๒๕๖๖ (บาท)	๒๕๖๗ (บาท)	๒๕๖๘ (บาท)	๒๕๗๐ (บาท)			
ถนน										
6	เสริมผิวจราจรถนนดินพร้อมหินคลุก หมู่ที่ 2 บ้านหนองหงส์ใหญ่ จากบ้านเลขที่ ๔9 ถึง หนองบัว	เพื่อเสริมผิวจราจรถนนดินพร้อมหินคลุก หมู่ที่ 2 บ้านหนองหงส์ใหญ่ จากบ้านเลขที่ ๔9 ถึง หนองบัว	เสริมผิวจราจรถนนดินพร้อมหินคลุก	400,000	400,000	400,000	400,000	เสริมผิวจราจรถนนดินพร้อมหินคลุก	ประชาชนได้รับความสะดวกในการสัญจรไป-มาและขนส่งผลผลิตทางการเกษตร	กองช่าง
7	ถนนดินคลุกจากหน้าโรงเรียนวัดบ้านโนนประดู่ถึงเขาค้อ หมู่ที่ 3 บ้านโนนประดู่ กว้าง 5 เมตร ยาว 700 เมตร	เพื่อก่อสร้างถนนดินจากหน้าโรงเรียนวัดบ้านโนนประดู่ถึงเขาค้อ หมู่ที่ 3 บ้านโนนประดู่ กว้าง 5 เมตร ยาว 700 เมตร	ถนนดินคลุก กว้าง 5 เมตร ยาว 700 เมตร	600,000	600,000	600,000	600,000	ถนนหินคลุก กว้าง 5 เมตร ยาว 700 เมตร	ประชาชนได้รับความสะดวกในการสัญจรไป-มาและขนส่งผลผลิตทางการเกษตร	กองช่าง
8	ถนนหินคลุกจากคลองอีสานเขียวหมู่ที่ 4 บ้านลำโรง ถึงถนนคอนกรีตเหล็ก บ้านวังเก่า หมู่ที่ 9	เพื่อก่อสร้างถนนหินคลุกจากคลองอีสานเขียวหมู่ที่ 4 บ้านลำโรง ถึงถนนคอนกรีตเสริมเหล็ก บ้านวังเก่า หมู่ที่ 9	ถนนหินคลุกจากคลองอีสานเขียวหมู่ที่ 4 บ้านลำโรง ถึงถนนคอนกรีตเสริมเหล็ก บ้านวังเก่า หมู่ที่ 9	450,000	450,000	450,000	450,000	ถนนหินคลุกจากคลองอีสานเขียวหมู่ที่ 4 บ้านลำโรง ถึงถนนคอนกรีตเสริมเหล็ก บ้านวังเก่า หมู่ที่ 9	ประชาชนได้รับความสะดวกในการสัญจรไป-มาและขนส่งผลผลิตทางการเกษตร	กองช่าง
9	เสริมผิวจราจรทางลาดยางอสฟัลท์ติกถนนริตจากสี่แยกคูโนนแก้ว (บ้านเลขที่ 51) ถึง ศาลาประชาคม หมู่ที่ 5 บ้านหนองสะแก กว้าง 6 เมตร ยาว 200 เมตร	เพื่อเสริมผิวจราจรลาดยางอสฟัลท์ติกถนนริตจากสี่แยกคูโนนแก้ว (บ้านเลขที่ 51) ถึง ศาลาประชาคม หมู่ที่ 5 บ้านหนองสะแก กว้าง 6 เมตร ยาว 200 เมตร	เสริมผิวจราจรลาดยางอสฟัลท์ติก ยางแอสฟัลท์ติก คอนกรีต กว้าง 6 เมตร ยาว 200 เมตร	400,000	400,000	400,000	400,000	เสริมผิวจราจรลาดยางอสฟัลท์ติก คอนกรีต กว้าง 6 เมตร ยาว 200 เมตร	ประชาชนได้รับความสะดวกในการสัญจรไป-มาและขนส่งผลผลิตทางการเกษตร	กองช่าง

ก. ยุทธศาสตร์จังหวัดนครราชสีมา ที่ ๑. การพัฒนาและเพิ่มขีดความสามารถในการแข่งขันทางเศรษฐกิจ

ข. ยุทธศาสตร์การพัฒนาขององค์กรปกครองส่วนท้องถิ่นในเขตจังหวัดนครราชสีมา ที่ ๔ การพัฒนาเมือง

๒. ยุทธศาสตร์การพัฒนาขององค์กรปกครองส่วนตำบลโพนประทู ที่ ๒ โครงสร้างพื้นฐาน

๒.๑ ยุทธศาสตร์การโยธา

ที่	โครงการ	วัตถุประสงค์	เป้าหมาย (ผลผลิตของโครงการ)	งบประมาณ					ตัวชี้วัด (KPI)	ผลที่คาดว่าจะได้รับ	หน่วยงานรับผิดชอบหลัก
				๒๕๖๖ (บาท)	๒๕๖๗ (บาท)	๒๕๖๘ (บาท)	๒๕๖๙ (บาท)	๒๕๗๐ (บาท)			
ถนน											
10	ถนนคอนกรีตเสริมเหล็กขั้วระยะ โบนถั่วแปบ (หน้าบ้านเลขที่ 53/3) หมู่ที่ 5 บ้านหนองสะแก ระยะทาง 200 เมตร	เพื่อก่อสร้างถนนคอนกรีตเสริมเหล็กขั้วระยะโบนถั่วแปบ (หน้าบ้านเลขที่ 53/3) หมู่ที่ 5 บ้านหนองสะแก ระยะทาง 200 เมตร	ถนนคอนกรีตเสริมเหล็ก ระยะทาง 200 เมตร	350,000	350,000	350,000	350,000	350,000	ถนนคอนกรีตเสริมเหล็ก ระยะทาง 200 เมตร	ประชาชนได้รับความสะดวก ในการสัญจรไปมาและขนส่งผลผลิตทางการเกษตร	กองช่าง
11	ถนนหินคลุกจากบ้านเลขที่ 61 - บ้านยด่าง หมู่ที่ 5 บ้านหนองสะแก กว้าง 5 เมตร ระยะทาง 550 เมตร	เพื่อก่อสร้างถนนหินคลุก จากบ้านเลขที่ 61 - บ้านยด่าง หมู่ที่ 5 บ้านหนองสะแก กว้าง 5 เมตร ระยะทาง 550 เมตร	ถนนหินคลุก กว้าง 5 เมตร ระยะทาง 550 เมตร	400,000	400,000	400,000	400,000	400,000	ถนนหินคลุก กว้าง 5 เมตร ระยะทาง 550 เมตร	ประชาชนได้รับความสะดวก ในการสัญจรไปมาและขนส่งผลผลิตทางการเกษตร	กองช่าง
12	ถนนดินจากคูนดินตะแบง หมู่ที่ 7 บ้านศาลาด ถึง บ้านหนองขาม ระยะทาง 300 เมตร	เพื่อก่อสร้าง ถนนดินจากคูนดินตะแบง หมู่ที่ 7 บ้านศาลาด จากบ้านมายะมรส ถึง คูนหนองขาม กว้าง 5 เมตร ยาว 300 เมตร	ถนนดินจากคูนดินตะแบง หมู่ที่ 7 บ้านศาลาด จากบ้านมายะมรส ถึง คูนหนองขาม กว้าง 5 เมตร ยาว 300 เมตร	350,000	350,000	350,000	350,000	350,000	ถนนดินกว้าง 5 เมตร ยาว 300 เมตร	ประชาชนได้รับความสะดวก ในการสัญจรไปมาและขนส่งผลผลิตทางการเกษตร	กองช่าง
13	ถนนดินจากลานแยกหนองปรือ หมู่ที่ 7 บ้านศาลาด ถึง วัดบ้านเสอ (แยกทางสระข่อย)	เพื่อก่อสร้างถนนดินจากลานแยกหนองปรือ หมู่ที่ 7 บ้านศาลาด ถึง วัดบ้านเสอ (แยกทางสระข่อย)	ถนนดินจากลานแยกหนองปรือ หมู่ที่ 7 บ้านศาลาด ถึง วัดบ้านเสอ	400,000	400,000	400,000	400,000	400,000	ถนนดินจากลานแยกหนองปรือ หมู่ที่ 7 บ้านศาลาด ถึง วัดบ้านเสอ	ประชาชนได้รับความสะดวก ในการสัญจรไปมาและขนส่งผลผลิตทางการเกษตร	กองช่าง

รายละเอียดโครงการพัฒนา

แผนพัฒนาท้องถิ่น (พ.ศ.๒๕๖๖ - ๒๕๗๐)

องค์การบริหารส่วนตำบลโนนประดู่ อำเภอถ้ำอีตา จังหวัดนครราชสีมา

ก. ยุทธศาสตร์จังหวัดนครราชสีมา ที่ ๑. การพัฒนาและเพิ่มขีดความสามารถในการแข่งขันทางเศรษฐกิจ

ข. ยุทธศาสตร์การพัฒนาขององค์กรปกครองส่วนท้องถิ่นในเขตจังหวัดนครราชสีมา ที่ ๔ การพัฒนาเมือง

๒. ยุทธศาสตร์การพัฒนาขององค์กรปกครองส่วนตำบลโนนประดู่ ที่ ๒ โครงสร้างพื้นฐาน

๒.๑ อุตสาหกรรมและการโยธา

ที่	โครงการ	วัตถุประสงค์	เป้าหมาย (ผลผลิตของโครงการ)	งบประมาณ				ตัวชี้วัด (KPI)	ผลที่คาดว่าจะได้รับ	หน่วยงานรับผิดชอบหลัก
				๒๕๖๖ (บาท)	๒๕๖๗ (บาท)	๒๕๖๘ (บาท)	๒๕๗๐ (บาท)			
ถนน										
14	ถนนคอนกรีตเสริมเหล็ก บริเวณสะพานประชา (ส่วนที่เหลือ) หมู่ที่ 7 บ้านศาลาด กว้าง 5 เมตร ยาว 300 เมตร	เพื่อก่อสร้างถนนคอนกรีตเสริมเหล็ก บริเวณสะพานประชา (ส่วนที่เหลือ) กว้าง 5 เมตร ยาว 300 เมตร	ถนนคอนกรีตเสริมเหล็ก กว้าง 5 เมตร ยาว 300 เมตร	450,000	450,000	450,000	450,000	ถนนคอนกรีตเสริมเหล็ก กว้าง 5 เมตร ยาว 300 เมตร	ประชาชนได้รับความสะดวกในการสัญจรไป-มาและขนส่งผลผลิตทางการเกษตร	กองช่าง
15	ถนนคอนกรีตเสริมเหล็กจากฝั่งวัดหน้าวัดหน้า หมู่ที่ 8 บ้านหนองอ้ายแม่นก กว้าง 4 เมตร ยาว 200 เมตร	เพื่อก่อสร้างถนนคอนกรีตเสริมเหล็กจากฝั่งวัดหน้าวัด หมู่ที่ 8 บ้านหนองอ้ายแม่นก กว้าง 4 เมตร ยาว 200 เมตร	ถนนคอนกรีตเสริมเหล็ก กว้าง 4 เมตร ยาว 200 เมตร	400,000	400,000	400,000	400,000	ถนนคอนกรีตเสริมเหล็ก กว้าง 4 เมตร ยาว 200 เมตร	ประชาชนได้รับความสะดวกในการสัญจรไป-มาและขนส่งผลผลิตทางการเกษตร	กองช่าง
16	ถนนคอนกรีตเสริมเหล็ก บ้านเลขที่ 5 ถึง บ้านเลขที่ 69 หมู่ที่ 8 บ้านหนองอ้ายแม่นก กว้าง 4 เมตร ยาว 200 เมตร	เพื่อก่อสร้างถนนคอนกรีตเสริมเหล็ก บ้านเลขที่ 5 ถึง บ้านเลขที่ 69 หมู่ที่ 8 บ้านหนองอ้ายแม่นก กว้าง 4 เมตร ยาว 200 เมตร	ถนนคอนกรีตเสริมเหล็ก กว้าง 4 เมตร ยาว 200 เมตร	400,000	400,000	400,000	400,000	ถนนคอนกรีตเสริมเหล็ก กว้าง 4 เมตร ยาว 200 เมตร	ประชาชนได้รับความสะดวกในการสัญจรไป-มาและขนส่งผลผลิตทางการเกษตร	กองช่าง
17	ถนนหินคลุกขอยบ้านมายศรี ถึง บ้านนางละออง ชุมสีดา หมู่ที่ 8 บ้านหนองอ้ายแม่นก กว้าง 4 เมตร ยาว 200 เมตร	เพื่อก่อสร้างถนนหินคลุกขอยบ้านมายศรี ถึง บ้านนางละออง ชุมสีดา หมู่ที่ 8 บ้านหนองอ้ายแม่นก กว้าง 4 เมตร ยาว 200 เมตร	ถนนหินคลุก กว้าง 4 เมตร ยาว 200 เมตร	250,000	250,000	250,000	250,000	ถนนหินคลุก กว้าง 4 เมตร ยาว 200 เมตร	ประชาชนได้รับความสะดวกในการสัญจรไป-มาและขนส่งผลผลิตทางการเกษตร	กองช่าง

ก. ยุทธศาสตร์จังหวัดนครราชสีมา ที่ ๑. การพัฒนาและเพิ่มขีดความสามารถในการแข่งขันทางเศรษฐกิจ

ข. ยุทธศาสตร์การพัฒนาขององค์กรปกครองส่วนท้องถิ่นในเขตจังหวัดนครราชสีมา ที่ ๔ การพัฒนาเมือง

๒. ยุทธศาสตร์การพัฒนาขององค์การบริหารส่วนตำบลโนนประดู่ ที่ ๒ โครงสร้างพื้นฐาน

๒.๑ ยุทธศาสตร์รวมและการโยธา

ที่	โครงการ	วัตถุประสงค์	เป้าหมาย (ผลผลิตของโครงการ)	งบประมาณ					ตัวชี้วัด (KPI)	ผลที่คาดว่าจะได้รับ	หน่วยงาน รับผิดชอบหลัก
				๒๕๖๖ (บาท)	๒๕๖๗ (บาท)	๒๕๖๘ (บาท)	๒๕๖๙ (บาท)	๒๕๗๐ (บาท)			
ถนน											
18	ถนนดินจากบ้านเลขที่ 95 หมู่ที่ 9 บ้านวังเก่า เชื่อม ถนนทางหลวง หมายเลข 202	เพื่อก่อสร้างถนนดินจาก บ้านเลขที่ 95 หมู่ที่ 9 บ้านวังเก่า เชื่อม ถนนทางหลวง หมายเลข 202	ถนนดินจาก บ้านเลขที่ 95 หมู่ที่ 9 บ้านวังเก่า เชื่อม ถนนทางหลวง หมายเลข 202	350,000	350,000	350,000	350,000	350,000	ถนนดินจาก บ้านเลขที่ 95 หมู่ที่ 9 บ้านวังเก่า เชื่อม ถนนทางหลวง หมายเลข 202	ประชาชนได้รับความสะดวก ในการสัญจรไป-มาและขนส่งผลผลิตทางการเกษตร	กองช่าง
19	ถนนดินจากนายบ้านสีน หมู่ที่ 9 บ้านวังเก่า ถึง ถนนลาดยาง หมู่ที่ 5 บ้านหนองสะแก - หมู่ที่ 2 หนองกลางใหญ่	เพื่อสร้างถนนดินจากนาย บ้านสีน หมู่ที่ 9 บ้านวังเก่า ถึง ถนนลาดยาง หมู่ที่ 5 บ้านหนองสะแก - หมู่ที่ 2 หนองกลางใหญ่	ถนนดิน	450,000	450,000	450,000	450,000	450,000	ประชาชนได้รับความสะดวก ในการสัญจรไป-มาและขนส่งผลผลิตทางการเกษตร	กองช่าง	
20	ถนนคอนกรีตเสริมเหล็กจากคลอง สีสามเขี้ยว ช่วงที่ 3 ถึง สระประปา หมู่ที่ 9 บ้านวังเก่า	เพื่อก่อสร้างถนนคอนกรีตเสริมเหล็กจากคลองสีสามเขี้ยว ช่วงที่ 3 ถึง สระประปา หมู่ที่ 9 บ้านวังเก่า	ถนนดิน	450,000	450,000	450,000	450,000	450,000	ประชาชนได้รับความสะดวก ในการสัญจรไป-มาและขนส่งผลผลิตทางการเกษตร	กองช่าง	
21	ถนนดินจากสามแยกเมืองตะภา หมู่ที่ 10 บ้านโนนสะอาด ถึง หมู่ที่ 1 บ้านดอนม่วง	เพื่อก่อสร้างถนนดินจากสามแยกเมืองตะภา หมู่ที่ 10 บ้านโนนสะอาด ถึง หมู่ที่ 1 บ้านดอนม่วง	ถนนดิน	400,000	400,000	400,000	400,000	400,000	ประชาชนได้รับความสะดวก ในการสัญจรไป-มาและขนส่งผลผลิตทางการเกษตร	กองช่าง	

ก. ยุทธศาสตร์จังหวัดนครราชสีมา ที่ ๑. การพัฒนาและเพิ่มขีดความสามารถในการแข่งขันทางเศรษฐกิจ

ข. ยุทธศาสตร์การพัฒนาขององค์กรปกครองส่วนท้องถิ่นในเขตจังหวัดนครราชสีมา ที่ ๔ การพัฒนาเมือง

๒. ยุทธศาสตร์การพัฒนาขององค์การบริหารส่วนตำบลโนนประดู่ ที่ ๒ โครงสร้างพื้นฐาน

๒.๑. อุตสาหกรรมและการโยธา

ที่	โครงการ	วัตถุประสงค์	เป้าหมาย (ผลผลิตของโครงการ)	งบประมาณ				ตัวชี้วัด (KPI)	ผลที่คาดว่าจะได้รับ	หน่วยงานรับผิดชอบหลัก
				๒๕๖๖ (บาท)	๒๕๖๗ (บาท)	๒๕๖๘ (บาท)	๒๕๖๙ (บาท)			
ถนน										
22	ถนนดินห้วยบ้าน สระน้อย ถึง ถนนดินสายโนนกระดิ่ง หมู่ที่ 10 บ้านโนนสะอาด กว้าง 5 เมตร ยาว 900 เมตร	เพื่อก่อสร้างถนนดินห้วยบ้าน สระน้อย ถึง ถนนดินสายโนนกระดิ่ง หมู่ที่ 10 บ้านโนนสะอาด กว้าง 5 เมตร ยาว 900 เมตร	ถนนดิน กว้าง 5 เมตร ยาว 900 เมตร	500,000	500,000	500,000	500,000	ถนนดิน กว้าง 5 เมตร ยาว 900 เมตร	ประชาชนได้รับความสะดวกในการสัญจรไปมาและขนส่งผลผลิตทางการเกษตร	กองช่าง
23	ถนนดินบ้านโนนสะอาด (ต่อของเดิม) - บ้านหนองกลางน้อย หมู่ที่ 10 บ้านโนนสะอาด กว้าง 5 เมตร ระยะทาง 120 เมตร	เพื่อก่อสร้างถนนดินบ้านโนนสะอาด (ต่อของเดิม) - บ้านหนองกลางน้อย หมู่ที่ 10 บ้านโนนสะอาด กว้าง 5 เมตร ระยะทาง 120 เมตร	ถนนดิน กว้าง 5 เมตร ระยะทาง 120 เมตร	150,000	150,000	150,000	150,000	ถนนดิน กว้าง 5 เมตร ระยะทาง 120 เมตร	ประชาชนได้รับความสะดวกในการสัญจรไปมาและขนส่งผลผลิตทางการเกษตร	กองช่าง
24	ถนนคอนกรีตเสริมเหล็กจากบ้านเลขที่ 75 หมู่ที่ 10 บ้านโนนสะอาด (ทางเข้าบ้านนายเสียม)	เพื่อสร้างถนนคอนกรีตเสริมเหล็กจากบ้านเลขที่ 75 หมู่ที่ 10 บ้านโนนสะอาด (ทางเข้าบ้านนายเสียม)	ถนนคอนกรีตเสริมเหล็กจากบ้านเลขที่ 75 หมู่ที่ 10 บ้านโนนสะอาด (ทางเข้าบ้านนายเสียม)	250,000	250,000	250,000	250,000	ถนนคอนกรีตเสริมเหล็กจากบ้านเลขที่ 75 หมู่ที่ 10 บ้านโนนสะอาด (ทางเข้าบ้านนายเสียม)	ประชาชนได้รับความสะดวกในการสัญจรไปมาและขนส่งผลผลิตทางการเกษตร	กองช่าง

รายละเอียดโครงการพัฒนา

แผนพัฒนาท้องถิ่น (พ.ศ.๒๕๖๖ - ๒๕๗๐)

องค์การบริหารส่วนตำบลโนนประดู่ อำเภอลำสีดา จังหวัดนครราชสีมา

ก. ยุทธศาสตร์จังหวัดนครราชสีมา ที่ ๑. การพัฒนาและเพิ่มขีดความสามารถในการแข่งขันทางเศรษฐกิจ

ข. ยุทธศาสตร์การพัฒนาขององค์กรปกครองส่วนท้องถิ่นเขตจังหวัดนครราชสีมา ที่ ๔ การพัฒนาเมือง

๒. ยุทธศาสตร์การพัฒนาขององค์การบริหารส่วนตำบลโนนประดู่ ที่ ๒ โครงสร้างพื้นฐาน

๒.๑ อุตสาหกรรมและการโยธา

ที่	โครงการ	วัตถุประสงค์	เป้าหมาย (ผลผลิตของโครงการ)	งบประมาณ					ตัวชี้วัด (KPI)	ผลที่คาดว่าจะได้รับ	หน่วยงาน รับผิดชอบหลัก
				๒๕๖๖ (บาท)	๒๕๖๗ (บาท)	๒๕๖๘ (บาท)	๒๕๖๙ (บาท)	๒๕๗๐ (บาท)			
ทรงระบายน้ำท่อ											
1	วางระบายน้ำแบบขาคานน้ำใต้ดิน จากบ้านเลขที่ 19/1 - บ้านเลขที่ 32 หมู่ที่ 1 บ้านดอมม่วง ระยะทาง 600 เมตร	เพื่อก่อสร้างทรงระบายน้ำ แบบขาคานน้ำใต้ดิน จาก บ้านเลขที่ 19/1 - บ้านเลขที่ 32 หมู่ที่ 1 บ้านดอมม่วง	วางระบายน้ำแบบ ขาคานน้ำใต้ดิน ระยะทาง 600 เมตร	400,000	400,000	400,000	400,000	400,000	วางระบายน้ำแบบ ขาคานน้ำใต้ดิน ระยะทาง 600 เมตร	ประชาชนมีทางระบายน้ำ ป้องกันน้ำท่วม	กองช่าง
2	วางระบายน้ำ จากบ้านเลขที่ 37/2 ถึง บ้านเลขที่ 7 หมู่ที่ 3 บ้านโนนประดู่	เพื่อก่อสร้างทรงระบายน้ำ จากบ้านเลขที่ 37/2 ถึง บ้านเลขที่ 7 หมู่ที่ 3 บ้านโนนประดู่	วางระบายน้ำ จาก บ้านเลขที่ 37/2 ถึง บ้านเลขที่ 7 หมู่ที่ 3 บ้านโนนประดู่	400,000	400,000	400,000	400,000	400,000	วางระบายน้ำ จาก บ้านเลขที่ 37/2 ถึง บ้านเลขที่ 7 หมู่ที่ 3 บ้านโนนประดู่	ประชาชนมีทางระบายน้ำ ป้องกันน้ำท่วม	กองช่าง
3	ท่อส่งน้ำจากคลองอีสานเขียวถึงจุด เชื่อมต่อ หมู่ที่ 3 บ้านโนนประดู่ ระยะทาง 80 เมตร	เพื่อก่อสร้างท่อส่งน้ำจาก คลองอีสานเขียวถึงจุด เชื่อมต่อ หมู่ที่ 3 บ้านโนนประดู่ ระยะทาง 80 เมตร	ท่อส่งน้ำ ระยะทาง 80 เมตร	120,000	120,000	120,000	120,000	120,000	ท่อส่งน้ำ ระยะทาง 80 เมตร	ประชาชนมีทางระบายน้ำ ป้องกันน้ำท่วม	กองช่าง
4	ท่อระบายน้ำพร้อมฝักน้ำ จาก บ้านเลขที่ 51 หมู่ที่ 5 บ้านหนองสะแก ถึง คลองอีสานเขียว (คลอง โท้ง) ระยะทาง 800 เมตร	เพื่อก่อสร้างท่อระบายน้ำ พร้อมฝักน้ำ จาก บ้านเลขที่ 51 หมู่ที่ 5 บ้านหนองสะแก ถึง คลองอีสานเขียว (คลองโท้ง) ระยะทาง 800 เมตร	ท่อระบายน้ำพร้อม ฝักน้ำ ระยะทาง 800 เมตร	350,000	350,000	350,000	350,000	350,000	ท่อระบายน้ำพร้อม ฝักน้ำ ระยะทาง 800 เมตร	ประชาชนมีทางระบายน้ำ ป้องกันน้ำท่วม	กองช่าง

องค์การบริหารส่วนตำบลโนนประดู่ อำเภอลำสีดา จังหวัดนครราชสีมา

ก. ยุทธศาสตร์จังหวัดนครราชสีมา ที่ ๑. การพัฒนาและเพิ่มขีดความสามารถในการแข่งขันทางเศรษฐกิจ

ข. ยุทธศาสตร์การพัฒนาขององค์กรปกครองส่วนท้องถิ่นเขตจังหวัดนครราชสีมา ที่ ๔ การพัฒนาเมือง

๒. ยุทธศาสตร์การพัฒนาขององค์การบริหารส่วนตำบลโนนประดู่ ที่ ๒ โครงสร้างพื้นฐาน

๒.๑ อุตสาหกรรมและการโยธา

ที่	โครงการ	วัตถุประสงค์	เป้าหมาย (ผลผลิตของ โครงการ)	งบประมาณ				ตัวชี้วัด (KPI)	ผลที่คาดว่าจะได้รับ	หน่วยงาน รับผิดชอบหลัก
				๒๕๖๖ (บาท)	๒๕๖๗ (บาท)	๒๕๖๘ (บาท)	๒๕๗๐ (บาท)			
รายละเอียดบัญชี										
5	จ้างขนาน้ำแบบเปิดบริเวณหน้า วัดบ้านจันทน์ อัง ประดู่บ้าน หมู่ที่ 9 บ้านจันทน์	เพื่อก่อสร้างรางระบายน้ำ แบบเปิดบริเวณหน้าวัดบ้าน จันทน์ อัง ประดู่บ้าน หมู่ที่ 9 บ้านจันทน์	รางระบายน้ำแบบ เปิด	350,000	350,000	350,000	350,000	รางระบายน้ำแบบ เปิด	ประชาชนมีทางระบายน้ำ ป้องกันน้ำท่วม	กองช่าง

ทวิศวรร

องค์การบริหารส่วนตำบลโนนประดู่ อำเภอลำสีดา จังหวัดนครราชสีมา

ก. ยุทธศาสตร์จังหวัดนครราชสีมา ที่ ๑. การพัฒนาและเพิ่มขีดความสามารถในการแข่งขันทางเศรษฐกิจ

ข. ยุทธศาสตร์การพัฒนาขององค์กรปกครองส่วนท้องถิ่นในเขตจังหวัดนครราชสีมา ที่ ๔ การพัฒนาเมือง

๒. ยุทธศาสตร์การพัฒนาขององค์การบริหารส่วนตำบลโนนประดู่ ที่ ๒ โครงสร้างพื้นฐาน

๒.๑ อุตสาหกรรมและการโยธา

ที่	โครงการ	วัตถุประสงค์	เป้าหมาย (ผลผลิตของโครงการ)	งบประมาณ				ตัวชี้วัด (KPI)	ผลที่คาดว่าจะได้รับ	หน่วยงานรับผิดชอบหลัก
				๒๕๖๖ (บาท)	๒๕๖๗ (บาท)	๒๕๖๘ (บาท)	๒๕๖๙ (บาท)			
ประปา										
1	ขยายท่อประปา หมู่ที่ 1 บ้านดอนม่วง เป็นขนาด 3 นิ้ว	เพื่อขยายท่อประปา หมู่ที่ 1 บ้านดอนม่วง เป็นขนาด 3 นิ้ว	ขยายท่อประปา ขนาด 3 นิ้ว	300,000	300,000	300,000	300,000	ขยายท่อประปา ขนาด 3 นิ้ว	ระบบประปาหมู่บ้านมีประสิทธิภาพมากขึ้น	กองช่าง
2	ปรับปรุงท่อคอนกรีตเสริมเหล็ก กว้าง ๐.8 เมตร จากสระประปา หมู่ที่ 4 บ้านสำโรง ถึง คลองอีสานเขียว	เพื่อปรับปรุงท่อคอนกรีตเสริมเหล็ก กว้าง ๐.8 เมตร จากสระประปา หมู่ที่ 4 บ้านสำโรง ถึง คลองอีสานเขียว	ท่อคอนกรีตเสริมเหล็ก กว้าง ๐.8 เมตร	350,000	350,000	350,000	350,000	ท่อคอนกรีตเสริมเหล็ก กว้าง ๐.8 เมตร	ระบบประปาหมู่บ้านมีประสิทธิภาพมากขึ้น	กองช่าง
3	ล้อมรั้วสระประปา หมู่ที่ 3 บ้านโนนประดู่ หนองทาง 1,700 เมตร	เพื่อล้อมรั้วสระประปา หมู่ที่ 3 บ้านโนนประดู่ หนองทาง 1,700 เมตร	ล้อมรั้วสระประปา	400,000	400,000	400,000	400,000	ล้อมรั้วสระประปา	สระประปาได้รับการล้อมรั้วด้วยความปลอดภัยในชีวิตและทรัพย์สิน	กองช่าง
4	โรงสูบน้ำ หมู่ที่ 8 บ้านหนองฮ้าย หนองบ บริเวณคลองอีสานเขียว - สระพระวันออก	เพื่อก่อสร้างโรงสูบน้ำ หมู่ที่ 8 บ้านหนองฮ้ายหนองบ บริเวณคลองอีสานเขียว - สระพระวันออก	โรงสูบน้ำ หมู่ที่ 8	350,000	350,000	350,000	350,000	โรงสูบน้ำ หมู่ที่ 8	ระบบประปาหมู่บ้านมีประสิทธิภาพมากขึ้น	กองช่าง

ก. ยุทธศาสตร์จังหวัดนครราชสีมา ที่ ๑. การพัฒนาและเพิ่มขีดความสามารถในการแข่งขันทางเศรษฐกิจ

ข. ยุทธศาสตร์การพัฒนาขององค์กรปกครองส่วนท้องถิ่นในเขตจังหวัดนครราชสีมา ที่ ๔ การพัฒนาเมือง

๒. ยุทธศาสตร์การพัฒนาขององค์การบริหารส่วนตำบลโนนประดู่ ที่ ๒ โครงสร้างพื้นฐาน

๒.๑ อุตสาหกรรมและการโยธา

ที่	โครงการ	วัตถุประสงค์	เป้าหมาย (ผลผลิตของ โครงการ)	งบประมาณ					ตัวชี้วัด (KPI)	ผลที่คาดว่าจะได้รับ	หน่วยงาน รับผิดชอบหลัก
				๒๕๖๖ (บาท)	๒๕๖๗ (บาท)	๒๕๖๘ (บาท)	๒๕๖๙ (บาท)	๒๕๗๐ (บาท)			
พัฒนาแหล่งน้ำ											
5	ฝายน้ำล้น ชนิดรผ่านได้ บริเวณสามแยกหัวของทางใหญ่ คองบ้านกระเบื้อง หมู่ที่ 2 บ้านทองเหลืองใหญ่	เพื่อก่อสร้างฝายน้ำล้น ชนิดรผ่านได้ บริเวณสามแยกหัวของทางใหญ่ คองบ้านกระเบื้อง หมู่ที่ 2 บ้านทองเหลืองใหญ่	ฝายน้ำล้น ชนิดรผ่านได้	450,000	450,000	450,000	450,000	450,000	ฝายน้ำล้น ชนิดรผ่านได้	ประชาชนมีน้ำใช้ในการอุปโภค บริโภค และเพื่อการเกษตร	กองช่าง
6	ฝายน้ำล้น ชนิดรผ่านได้ บริเวณคลองตะโกร หมู่ที่ 3 บ้านโนนประดู่	เพื่อก่อสร้างฝายน้ำล้น ชนิดรผ่านได้ บริเวณคลองตะโกร หมู่ที่ 3 บ้านโนนประดู่	ฝายน้ำล้น ชนิดรผ่านได้	450,000	450,000	450,000	450,000	450,000	ฝายน้ำล้น ชนิดรผ่านได้	ประชาชนมีน้ำใช้ในการอุปโภค บริโภค และเพื่อการเกษตร	กองช่าง
7	ฝายน้ำล้น ชนิดรผ่านได้ ห้วยวังม่วง หมู่ที่ 4 บ้านลำโรง	เพื่อก่อสร้างฝายน้ำล้น ชนิดรผ่านได้ ห้วยวังม่วง หมู่ที่ 4 บ้านลำโรง	ฝายน้ำล้น ชนิดรผ่านได้	450,000	450,000	450,000	450,000	450,000	ฝายน้ำล้น ชนิดรผ่านได้	ประชาชนมีน้ำใช้ในการอุปโภค บริโภค และเพื่อการเกษตร	กองช่าง
8	ปรับปรุงยกระดับฝายน้ำล้น เหมืองตะเภา หมู่ที่ 10 บ้านโนนสะอาด	เพื่อปรับปรุงยกระดับฝายน้ำล้น เหมืองตะเภา หมู่ที่ 10 บ้านโนนสะอาด	ปรับปรุงยกระดับฝายน้ำล้น	350,000	350,000	350,000	350,000	350,000	ปรับปรุงยกระดับฝายน้ำล้น	ประชาชนมีน้ำใช้ในการอุปโภค บริโภค และเพื่อการเกษตร	กองช่าง

ก. ยุทธศาสตร์จังหวัดนครราชสีมา ที่ ๑. การพัฒนาและเพิ่มขีดความสามารถในการแข่งขันทางเศรษฐกิจ

ข. ยุทธศาสตร์การพัฒนาขององค์กรปกครองส่วนท้องถิ่นในเขตจังหวัดนครราชสีมา ที่ ๔. การพัฒนาเมือง

๒. ยุทธศาสตร์การพัฒนาขององค์การบริหารส่วนตำบลโพนประดู่ ที่ ๒. โครงสร้างพื้นฐาน

๒.๑. อุตสาหกรรมและการโยธา

ที่	โครงการ	วัตถุประสงค์	เป้าหมาย (ผลผลิตของโครงการ)	งบประมาณ				ตัวชี้วัด (KPI)	ผลที่คาดว่าจะได้รับ	หน่วยงานรับผิดชอบหลัก
				๒๕๖๖ (บาท)	๒๕๖๗ (บาท)	๒๕๖๘ (บาท)	๒๕๖๙ (บาท)			
พัฒนาแหล่งน้ำ										
9	ธนาคารน้ำใต้ดินขอยสระประปา ถึง บ้านเลขที่ 43 หมู่ที่ 7 บ้านศาลา	เพื่อเก็บน้ำใต้ดินมาใช้ในการอุปโภค บริโภค	ธนาคารน้ำใต้ดิน	200,000	200,000	200,000	200,000	ฝายน้ำล้นชนิดรดผ่านได้	ประชาชนมีน้ำใช้ในการอุปโภค บริโภค และการเกษตร	กองช่าง
10	ฝายน้ำล้นชนิดรดผ่านได้ ห้วยเสวตอนล่าง หมู่ที่ 7 บ้านตลาด	เพื่อเก็บน้ำใต้ดินมาใช้ในการอุปโภค บริโภค	ฝายน้ำล้นชนิดรดผ่านได้	450,000	450,000	450,000	450,000	ฝายน้ำล้นชนิดรดผ่านได้	ประชาชนมีน้ำใช้ในการอุปโภค บริโภค และการเกษตร	กองช่าง
11	ฝายน้ำล้นชนิดรดผ่านได้บริเวณศาลปู่ตา หมู่ที่ 9 บ้านวังน้ำ	เพื่อเก็บน้ำใต้ดินมาใช้ในการอุปโภค บริโภค	ฝายน้ำล้นชนิดรดผ่านได้	450,000	450,000	450,000	450,000	ฝายน้ำล้นชนิดรดผ่านได้	ประชาชนมีน้ำใช้ในการอุปโภค บริโภค และการเกษตร	กองช่าง

รายละเอียดโครงการพัฒนา

แผนพัฒนาท้องถิ่น (พ.ศ.๒๕๖๖ - ๒๕๗๐)

แบบ ผ.๐๒

องค์การบริหารส่วนตำบลโพนประดู่ อำเภอลำสีดา จังหวัดนครราชสีมา

ก. ยุทธศาสตร์จังหวัดนครราชสีมา ที่ ๑. การพัฒนาและเพิ่มขีดความสามารถในการแข่งขันทางเศรษฐกิจ

ข. ยุทธศาสตร์การพัฒนาขององค์กรปกครองส่วนท้องถิ่นในเขตจังหวัดนครราชสีมา ที่ ๔ การพัฒนาเมือง

๒. ยุทธศาสตร์การพัฒนาขององค์การบริหารส่วนตำบลโพนประดู่ ที่ ๒ โครงสร้างพื้นฐาน

๒.๑ อุตสาหกรรมและการโยธา

ที่	โครงการ	วัตถุประสงค์	เป้าหมาย (ผลผลิตของโครงการ)	งบประมาณ					ตัวชี้วัด (KPI)	ผลที่คาดว่าจะได้รับ	หน่วยงานรับผิดชอบหลัก
				๒๕๖๖ (บาท)	๒๕๖๗ (บาท)	๒๕๖๘ (บาท)	๒๕๖๙ (บาท)	๒๕๗๐ (บาท)			
ปรับปรุงภูมิทัศน์											
1	ปรับปรุงภูมิทัศน์สระประปาเป็นส่วนสุขภาพ หมู่ที่ 3 บ้านโนนประดู่	เพื่อปรับปรุงปรับปรุงภูมิทัศน์สถานที่	สวนสุขภาพ	350,000	350,000	350,000	350,000	350,000	สวนสุขภาพ	ประชาชนในพื้นที่ออกกำลังกายและพักผ่อนหย่อนใจ	กองช่าง
2	ปรับปรุงภูมิทัศน์สระหนองอีเหน็บ สวนสุขภาพ ระยะทาง 810 เมตร	เพื่อปรับปรุงปรับปรุงภูมิทัศน์สถานที่	สวนสุขภาพ	350,000	350,000	350,000	350,000	350,000	สวนสุขภาพ	ประชาชนในพื้นที่ออกกำลังกายและพักผ่อนหย่อนใจ	กองช่าง
3	ปรับปรุงภูมิทัศน์สระหนองรี หมู่ที่ 6 บ้านเสา เป็นสถานที่ออกกำลังกาย	เพื่อปรับปรุงปรับปรุงภูมิทัศน์สถานที่	สถานที่ออกกำลังกาย	350,000	350,000	350,000	350,000	350,000	สถานที่ออกกำลังกาย	ประชาชนในพื้นที่ออกกำลังกายและพักผ่อนหย่อนใจ	กองช่าง
4	สะพานแควนสีนลำห้วยเสา (พัฒนาเป็นแหล่งท่องเที่ยว) หมู่ที่ 6 บ้านเสา	เพื่อก่อสร้างสะพานแควนพัฒนาเป็นแหล่งท่องเที่ยว	สะพานแควน	350,000	350,000	350,000	350,000	350,000	สะพานแควน	มีพื้นที่ land mark	กองช่าง
5	ปรับปรุงทัศนียภาพรอบศาลาประชาคม หมู่ที่ 10 บ้านโนนสะอาด (ข้าง อบต.โนนประดู่)	เพื่อปรับปรุงปรับปรุงภูมิทัศน์สถานที่	สวนสุขภาพ	350,000	350,000	350,000	350,000	350,000	สวนสุขภาพ	ประชาชนในพื้นที่ออกกำลังกายและพักผ่อนหย่อนใจ	กองช่าง
6	ถนนคนประดู่ (ต่อเมือง) ระยะทาง 4 กิโลเมตร	เพื่อปรับปรุงภูมิทัศน์ถนนจากปากทางบ้านเสา (ต่อเมือง) ระยะทาง 4 กิโลเมตร	ปรับปรุงภูมิทัศน์ถนน จากปากทางบ้านเสา ระยะทาง 4 กิโลเมตร ปลูกต้นไม้ ประดู่ ต้นไม้ ดอกไม้ และเพิ่มความสะอาด	50,000	50,000	50,000	50,000	50,000	ปรับปรุงภูมิทัศน์ถนน จากปากทางบ้านเสา ระยะทาง 4 กิโลเมตร	ประชาชนในพื้นที่ออกกำลังกายและพักผ่อนหย่อนใจ	กองช่าง

รายละเอียดโครงการพัฒนา

แผนพัฒนาท้องถิ่น (พ.ศ.๒๕๖๖ - ๒๕๗๐)

องค์การบริหารส่วนตำบลโพนประดู่ อำเภอลำสีดา จังหวัดนครราชสีมา

- ก. ยุทธศาสตร์จังหวัดนครราชสีมา ที่ ๑. การพัฒนาและเพิ่มขีดความสามารถในการแข่งขันทางเศรษฐกิจ
- ข. ยุทธศาสตร์การพัฒนาขององค์กรปกครองส่วนท้องถิ่นในเขตจังหวัดนครราชสีมา ที่ ๔ การพัฒนาเมือง

๒. ยุทธศาสตร์การพัฒนาขององค์กรบริหารส่วนตำบลโพนประดู่ ที่ ๒ โครงสร้างพื้นฐาน

๒.๑ อุตสาหกรรมและการโยธา

ที่	โครงการ	วัตถุประสงค์	เป้าหมาย (ผลผลิตของ โครงการ)	งบประมาณ					ตัวชี้วัด (KPI)	ผลที่คาดว่าจะได้รับ	หน่วยงาน รับผิดชอบหลัก
				๒๕๖๖ (บาท)	๒๕๖๗ (บาท)	๒๕๖๘ (บาท)	๒๕๖๙ (บาท)	๒๕๗๐ (บาท)			
1	สถานคอมพิวเตอร์แม่ประดู่สงฆ์วัฒน สระปะปา หมู่ที่ 4 บ้านลำโรง	เพื่อก่อสร้างสถานคอมพิวเตอร์ อเนกประสงค์บริเวณสระ ปะปา หมู่ที่ 4 บ้านลำโรง	สถานคอมพิวเตอร์ อเนกประสงค์	350,000	350,000	350,000	350,000	350,000	สถานคอมพิวเตอร์ อเนกประสงค์	มีพื้นที่มอบงบประมาณในการ ดำเนินงาน	กองช่าง
2	ปรับปรุงต่อเติมโรงปุ๋ยชีวภาพ หมู่ที่ 10 บ้านโนนสะอาด	เพื่อปรับปรุงต่อเติมโรงปุ๋ย ชีวภาพ หมู่ที่ 10 บ้านโนน สะอาด	โรงปุ๋ยชีวภาพ สามารถใช้งานได้	350,000	350,000	350,000	350,000	350,000	โรงปุ๋ยชีวภาพ สามารถใช้งานได้	ประชาชนไม่ใช้ชีวภาพใน การทำเกษตร	กองช่าง

ก. ยุทธศาสตร์จังหวัดนครราชสีมา ที่ ๑. การพัฒนาและเพิ่มขีดความสามารถในการแข่งขันทางเศรษฐกิจ

ข. ยุทธศาสตร์การพัฒนาขององค์กรปกครองส่วนท้องถิ่นในเขตจังหวัดนครราชสีมา ที่ ๔ การพัฒนาเมือง

๒. ยุทธศาสตร์การพัฒนาขององค์การบริหารส่วนตำบลโนนประจักษ์ ที่ ๒ โครงสร้างพื้นฐาน

๒.๒ แผนงานเกษตรชุมชน

ที่	โครงการ	วัตถุประสงค์	เป้าหมาย (ผลผลิตของ โครงการ)	งบประมาณ				ตัวชี้วัด (KPI)	ผลที่คาดว่าจะได้รับ	หน่วยงาน รับผิดชอบหลัก
				๒๕๖๖ (บาท)	๒๕๖๗ (บาท)	๒๕๖๘ (บาท)	๒๕๗๐ (บาท)			
ไฟฟ้า										
1	ขยายไฟฟ้า หมู่ที่ 3 ตำบลโนนประจักษ์ เป็นไฟฟ้า 3 เฟส	เพื่อขยายไฟฟ้า เป็นไฟฟ้า 3 เฟส	ขยายไฟฟ้า เป็น ไฟฟ้า 3 เฟส	150,000	150,000	150,000	150,000	ขยายไฟฟ้า เป็น ไฟฟ้า 3 เฟส	ประชาชนมีไฟฟ้าใช้ ครอบคลุม	กองช่าง
2	ไฟฟ้าส่องสว่างจากปากทางเข้าบ้าน หลังวัดบ้านจิวใหม่ ถึง หมู่ที่ 9 บ้านจิว เก่า	เพื่อติดตั้งไฟฟ้าส่องสว่าง จากปากทางเข้าบ้านหลังวัด บ้านจิวใหม่ ถึง หมู่ที่ 9 บ้าน จิวเก่า	ไฟฟ้าส่องสว่าง สาธารณะ	100,000	100,000	100,000	100,000	ไฟฟ้าส่องสว่าง สาธารณะ	ประชาชนมีความปลอดภัย ในชีวิตและทรัพย์สิน	กองช่าง
3	ขยายเขตไฟฟ้า จากบ้านเลขที่ 27 - ประปาหมู่บ้าน หมู่ที่ 10 บ้านโนน สะอาด	เพื่อขยายเขตไฟฟ้า	ขยายเขตไฟฟ้า	150,000	150,000	150,000	150,000	ขยายเขตไฟฟ้า	ประชาชนมีไฟฟ้าใช้ ครอบคลุม	กองช่าง

รายละเอียดโครงการพัฒนา

แผนพัฒนาท้องถิ่น (พ.ศ.๒๕๖๖ - ๒๕๗๐)

องค์การบริหารส่วนตำบลโนนประดู่ อำเภอสำลีตา จังหวัดนครราชสีมา

- ก. ยุทธศาสตร์จังหวัดนครราชสีมา ที่ ๓. บริหารจัดการทรัพยากรธรรมชาติและสิ่งแวดล้อม ให้มีความสมบูรณ์อย่างยั่งยืนตามแนวทางเศรษฐกิจพอเพียง และยกระดับอุทยานธรณีโคราชสู่อุทยานธรณีโลก
- ข. ยุทธศาสตร์การพัฒนาขององค์กรปกครองส่วนท้องถิ่นในเขตจังหวัดนครราชสีมา ที่ ๑ ยุทธศาสตร์วิสาหกิจชุมชนตามแนวพระราชดำริ
๓. ยุทธศาสตร์การพัฒนาขององค์การบริหารส่วนตำบลโนนประดู่ ที่ ๓ ตำบลประสานต่อแนวพระราชดำริ

๓.๑ แผนงานการเกษตร

ที่	โครงการ	วัตถุประสงค์	เป้าหมาย (ผลผลิตของโครงการ)	งบประมาณ					ตัวชี้วัด (KPI)	ผลที่คาดว่าจะได้รับ	หน่วยงานรับผิดชอบหลัก
				๒๕๖๖ (บาท)	๒๕๖๗ (บาท)	๒๕๖๘ (บาท)	๒๕๖๙ (บาท)	๒๕๗๐ (บาท)			
1	โครงการขยายผลเลี้ยงผู้สูงอายุเพื่อพึ่งพิงตามแนวพระราชดำริ	-เพื่อสนับสนุนกิจกรรมโครงการอันเนื่องมาจากพระราชดำริ -ส่งเสริมพัฒนาผู้สูงอายุชุมชน สังเกตงาน หมู่บ้านเศรษฐกิจชุมชน -ส่งเสริมให้ความรู้ด้านการเกษตร	ผู้สูงอายุ และประชาชน หมู่ที่ 1-10 ต.โนนประดู่	20,000 (บาท)	20,000 (บาท)	20,000 (บาท)	20,000 (บาท)	20,000 (บาท)	กิจกรรม 1 ครั้ง	เกษตรกรได้เรียนรู้หลัก การดำเนินงานที่วัดตามแนวพระราชดำรินำมา ใช้ดำรงชีวิตสามารถพึ่งพาตนเองได้	สำนักปลัด
2	โครงการรณรงค์หาทุนได้คืน	เพื่อรณรงค์ให้ครัวเรือนเกี่ยวกับกิจกรรมที่ได้คืน	ประชาชนในตำบลโนนประดู่ร่วมกิจกรรม ไม่น้อยกว่า 50 คน	10,000	10,000	10,000	10,000	10,000	จำนวนกิจกรรมที่ดำเนินการ	ประชาชนได้รับความรู้เกี่ยวกับการทำงานที่ควรนำไปได้คืน	สำนักปลัด
3	โครงการรณรงค์สร้างจิตสำนึกอนุรักษ์ทรัพยากรและสิ่งแวดล้อม (โครงการอนุรักษ์พันธุกรรมพืชอันเนื่องมาจากพระราชดำริสมเด็จพระเทพรัตนราชสุดาฯ)	เพื่ออนุรักษ์พันธุ์พืช และรณรงค์ให้ความรู้ในการสร้างจิตสำนึกการอนุรักษ์ทรัพยากรและสิ่งแวดล้อม	พื้นที่ตำบลโนนประดู่	10,000	10,000	10,000	10,000	10,000	1 ครั้ง	ประชาชนมีจิตสำนึกอนุรักษ์ทรัพยากรและสิ่งแวดล้อมและเพื่ออนุรักษ์พันธุ์พืช	สำนักปลัด

รายละเอียดโครงการพัฒนา

แผนพัฒนาท้องถิ่น (พ.ศ.๒๕๖๖ - ๒๕๗๐)

องค์การบริหารส่วนตำบลโป่งประดู่ อำเภอลำสีดา จังหวัดนครราชสีมา

- ก. ยุทธศาสตร์จังหวัดนครราชสีมา ที่ ๓. บริหารจัดการทรัพยากรธรรมชาติและสิ่งแวดล้อมให้มีความสมบูรณ์อย่างยั่งยืนตามแนวทางเศรษฐกิจพอเพียง และยกระดับคุณภาพชีวิต และยกระดับคุณภาพชีวิต
 ข. ยุทธศาสตร์การพัฒนาขององค์กรปกครองส่วนท้องถิ่นในเขตจังหวัดนครราชสีมา ที่ ๑ ยุทธศาสตร์โครงสร้างพื้นฐานตามแนวทางการพัฒนาทางพระราชดำริ
 ค. ยุทธศาสตร์การพัฒนาขององค์การบริหารส่วนตำบลโป่งประดู่ ที่ ๓ ด้านประสานต่อแนวพระราชดำริ

๓.๒ แผนงานสาธารณสุข

ที่	โครงการ	วัตถุประสงค์	เป้าหมาย (ผลผลิตของโครงการ)	งบประมาณ						ตัวชี้วัด (KPI)	ผลที่คาดว่าจะได้รับ	หน่วยงานรับผิดชอบหลัก
				๒๕๖๖ (บาท)	๒๕๖๗ (บาท)	๒๕๖๘ (บาท)	๒๕๖๙ (บาท)	๒๕๗๐ (บาท)				
1	เงินอุดหนุนคณะกรรมการหมู่บ้าน ตามโครงการพระราชดำริ ด้านสาธารณสุข หมู่ที่ 1 บ้านดอม่่วง	เพื่ออุดหนุนคณะกรรมการหมู่บ้าน ด้านสาธารณสุข โครงการพระราชดำริ ด้านสาธารณสุข	ดำเนินงานตามโครงการพระราชดำริ ด้านสาธารณสุข	20,000	20,000	20,000	20,000	20,000	ดำเนินงานตามโครงการพระราชดำริ ด้านสาธารณสุข	โครงการพระราชดำริ ด้านสาธารณสุข	คณะกรรมการหมู่บ้านดอม่่วง หมู่ที่ 1	
2	เงินอุดหนุนคณะกรรมการหมู่บ้าน ตามโครงการพระราชดำริ ด้านสาธารณสุข หมู่ที่ 2 บ้านหนองกลางใหญ่	เพื่ออุดหนุนคณะกรรมการหมู่บ้าน ด้านสาธารณสุข โครงการพระราชดำริ ด้านสาธารณสุข	ดำเนินงานตามโครงการพระราชดำริ ด้านสาธารณสุข	20,000	20,000	20,000	20,000	20,000	ดำเนินงานตามโครงการพระราชดำริ ด้านสาธารณสุข	โครงการพระราชดำริ ด้านสาธารณสุข	คณะกรรมการหมู่บ้านหนองกลางใหญ่ หมู่ที่ 2	
3	เงินอุดหนุนคณะกรรมการหมู่บ้าน ตามโครงการพระราชดำริ ด้านสาธารณสุข หมู่ที่ 3 บ้านโนนประดู่	เพื่ออุดหนุนคณะกรรมการหมู่บ้าน ด้านสาธารณสุข โครงการพระราชดำริ ด้านสาธารณสุข	ดำเนินงานตามโครงการพระราชดำริ ด้านสาธารณสุข	20,000	20,000	20,000	20,000	20,000	ดำเนินงานตามโครงการพระราชดำริ ด้านสาธารณสุข	โครงการพระราชดำริ ด้านสาธารณสุข	คณะกรรมการหมู่บ้านโนนประดู่ หมู่ที่ 3	
4	เงินอุดหนุนคณะกรรมการหมู่บ้าน ตามโครงการพระราชดำริ ด้านสาธารณสุข หมู่ที่ 4 บ้านสำโรง	เพื่ออุดหนุนคณะกรรมการหมู่บ้าน ด้านสาธารณสุข โครงการพระราชดำริ ด้านสาธารณสุข	ดำเนินงานตามโครงการพระราชดำริ ด้านสาธารณสุข	20,000	20,000	20,000	20,000	20,000	ดำเนินงานตามโครงการพระราชดำริ ด้านสาธารณสุข	โครงการพระราชดำริ ด้านสาธารณสุข	คณะกรรมการหมู่บ้านสำโรง หมู่ที่ 4	
5	เงินอุดหนุนคณะกรรมการหมู่บ้าน ตามโครงการพระราชดำริ ด้านสาธารณสุข หมู่ที่ 5 บ้านหนองสะแก	เพื่ออุดหนุนคณะกรรมการหมู่บ้าน ด้านสาธารณสุข โครงการพระราชดำริ ด้านสาธารณสุข	ดำเนินงานตามโครงการพระราชดำริ ด้านสาธารณสุข	20,000	20,000	20,000	20,000	20,000	ดำเนินงานตามโครงการพระราชดำริ ด้านสาธารณสุข	โครงการพระราชดำริ ด้านสาธารณสุข	คณะกรรมการหมู่บ้านหนองสะแก หมู่ที่ 5	

รายละเอียดโครงการพัฒนา

แผนพัฒนาท้องถิ่น (พ.ศ.๒๕๖๖ - ๒๕๗๐)

องค์การบริหารส่วนตำบลโนนประดู่ อำเภอลำสีดา จังหวัดนครราชสีมา

- ก. ยุทธศาสตร์จังหวัดนครราชสีมา ที่ ๓. บริหารจัดการทรัพยากรธรรมชาติ สิ่งแวดล้อม ให้มีความสมบูรณ์อย่างยั่งยืนตามแนวทางเศรษฐกิจพอเพียง และยกระดับคุณภาพชีวิตประชาชนให้มีคุณภาพชีวิตที่ดี
- ข. ยุทธศาสตร์การพัฒนาขององค์กรปกครองส่วนท้องถิ่นในเขตจังหวัดนครราชสีมา ที่ ๑. ยุทธศาสตร์พัฒนาระบบโครงสร้างพื้นฐาน
๓. ยุทธศาสตร์การพัฒนาขององค์การบริหารส่วนตำบลโนนประดู่ ที่ ๓ ด้านประสานต่อแนวพระราชดำริ

๓.๒ แผนงานสาธารณสุข

ที่	โครงการ	วัตถุประสงค์	เป้าหมาย (ผลผลิตของโครงการ)	งบประมาณ					ตัวชี้วัด (KPI)	ผลที่คาดว่าจะได้รับ	หน่วยงานรับผิดชอบหลัก
				๒๕๖๖ (บาท)	๒๕๖๗ (บาท)	๒๕๖๘ (บาท)	๒๕๖๙ (บาท)	๒๕๗๐ (บาท)			
6	เงินอุดหนุนคณะกรรมการหมู่บ้าน ตามโครงการพระราชดำริ ด้านสาธารณสุข หมู่ที่ 6 บ้านเสอ	เพื่ออุดหนุนคณะกรรมการหมู่บ้าน ดำเนินงานตามโครงการพระราชดำริ ด้านสาธารณสุข	ดำเนินงานตามโครงการพระราชดำริ ด้านสาธารณสุข	20,000	20,000	20,000	20,000	20,000	ดำเนินงานตามโครงการพระราชดำริ ด้านสาธารณสุข	โครงการพระราชดำริ ด้านสาธารณสุข	คณะกรรมการหมู่บ้าน หมู่ที่ 6 บ้านเสอ
7	เงินอุดหนุนคณะกรรมการหมู่บ้าน ตามโครงการพระราชดำริ ด้านสาธารณสุข หมู่ที่ 7 บ้านศาลาด	เพื่ออุดหนุนคณะกรรมการหมู่บ้าน ดำเนินงานตามโครงการพระราชดำริ ด้านสาธารณสุข	ดำเนินงานตามโครงการพระราชดำริ ด้านสาธารณสุข	20,000	20,000	20,000	20,000	20,000	ดำเนินงานตามโครงการพระราชดำริ ด้านสาธารณสุข	โครงการพระราชดำริ ด้านสาธารณสุข	คณะกรรมการหมู่บ้าน หมู่ที่ 7 บ้านศาลาด
8	เงินอุดหนุนคณะกรรมการหมู่บ้าน ตามโครงการพระราชดำริ ด้านสาธารณสุข หมู่ที่ 8 บ้านหนองอ้ายแพน	เพื่ออุดหนุนคณะกรรมการหมู่บ้าน ดำเนินงานตามโครงการพระราชดำริ ด้านสาธารณสุข	ดำเนินงานตามโครงการพระราชดำริ ด้านสาธารณสุข	20,000	20,000	20,000	20,000	20,000	ดำเนินงานตามโครงการพระราชดำริ ด้านสาธารณสุข	โครงการพระราชดำริ ด้านสาธารณสุข	คณะกรรมการหมู่บ้าน หมู่ที่ 8 บ้านหนองอ้ายแพน
9	เงินอุดหนุนคณะกรรมการหมู่บ้าน ตามโครงการพระราชดำริ ด้านสาธารณสุข หมู่ที่ 9 บ้านวังเก่า	เพื่ออุดหนุนคณะกรรมการหมู่บ้าน ดำเนินงานตามโครงการพระราชดำริ ด้านสาธารณสุข	ดำเนินงานตามโครงการพระราชดำริ ด้านสาธารณสุข	20,000	20,000	20,000	20,000	20,000	ดำเนินงานตามโครงการพระราชดำริ ด้านสาธารณสุข	โครงการพระราชดำริ ด้านสาธารณสุข	คณะกรรมการหมู่บ้าน หมู่ที่ 9 บ้านวังเก่า
10	เงินอุดหนุนคณะกรรมการหมู่บ้าน ตามโครงการพระราชดำริ ด้านสาธารณสุข หมู่ที่ 10 บ้านโนนสะอาด	เพื่ออุดหนุนคณะกรรมการหมู่บ้าน ดำเนินงานตามโครงการพระราชดำริ ด้านสาธารณสุข	ดำเนินงานตามโครงการพระราชดำริ ด้านสาธารณสุข	20,000	20,000	20,000	20,000	20,000	ดำเนินงานตามโครงการพระราชดำริ ด้านสาธารณสุข	โครงการพระราชดำริ ด้านสาธารณสุข	คณะกรรมการหมู่บ้าน หมู่ที่ 10 บ้านโนนสะอาด

รายละเอียดโครงการพัฒนา

แผนพัฒนาท้องถิ่น (พ.ศ. ๒๕๖๖ - ๒๕๗๐)

องค์การบริหารส่วนตำบลโนนประดู่ อำเภอลำสีดา จังหวัดนครราชสีมา

- ก. ยุทธศาสตร์จังหวัดนครราชสีมา ที่ ๓. บริหารจัดการทรัพยากรธรรมชาติ สิ่งแวดล้อม ให้มีความสมบูรณ์อย่างยั่งยืนตามแนวทางเศรษฐกิจพอเพียง และยกระดับคุณภาพชีวิตประชาชนสู่ยุคไทยแลนด์ ๔.๐
- ข. ยุทธศาสตร์การพัฒนาขององค์กรปกครองส่วนท้องถิ่นในเขตจังหวัดนครราชสีมา ที่ ๑. ยุทธศาสตร์โครงสร้างพื้นฐานและระบบสาธารณูปโภค และยกระดับคุณภาพชีวิตประชาชนสู่ยุคไทยแลนด์ ๔.๐
- ๓. ยุทธศาสตร์การพัฒนาขององค์การบริหารส่วนตำบลโนนประดู่ ที่ ๓ ด้านประสานความร่วมมือระหว่างภาครัฐ

๓.๒ แผนงานสาธารณสุข

ที่	โครงการ	วัตถุประสงค์	เป้าหมาย (ผลผลิตของ โครงการ)	งบประมาณ					ตัวชี้วัด (KPI)	ผลที่คาดว่าจะได้รับ	หน่วยงาน รับผิดชอบหลัก
				๒๕๖๖ (บาท)	๒๕๖๗ (บาท)	๒๕๖๘ (บาท)	๒๕๖๙ (บาท)	๒๕๗๐ (บาท)			
11	โครงการสัปดาห์ปลอดโรค คน ปลอดภัย ตามโครงการ พระราชดำริฯ	เพื่อลดจำนวนผู้ป่วยและแมว (จำนวน 1,100 ตัว ตัวละ 30 บาท)	ฉีดวัคซีนสุนัขและแมว ในตำบล จำนวน 1,100 ตัว	33,000	33,000	33,000	33,000	33,000	สุนัขและแมวใน ตำบล จำนวน 1,100 ตัว ได้รับ วัคซีน	สัตว์ปลอดโรค คนปลอดภัย สำนักงานปศุสัตว์	สำนักงานปศุสัตว์

- ก. ยุทธศาสตร์จังหวัดนครราชสีมา ที่ ๓. บริหารจัดการทรัพยากรธรรมชาติและสิ่งแวดล้อม ให้มีความสมบูรณ์อย่างยั่งยืนตามแนวทางเศรษฐกิจพอเพียง และยกระดับคุณภาพชีวิตของประชาชน
 ข. ยุทธศาสตร์การพัฒนาขององค์กรปกครองส่วนท้องถิ่นในเขตจังหวัดนครราชสีมา ที่ ๑ ยุทธศาสตร์วิเคราะหการตามแนวทางพระราชดำริ
 ค. ยุทธศาสตร์การพัฒนารององค์กรบริหารส่วนตำบลโพนประดู่ ที่ ๔ ด้านการพัฒนาการเกษตร

๔.๑ แผนงานการเกษตร

ที่	โครงการ	วัตถุประสงค์	เป้าหมาย (ผลผลิตของโครงการ)	งบประมาณ						ตัวชี้วัด (KPI)	ผลที่คาดว่าจะได้รับ	หน่วยงานรับผิดชอบหลัก
				๒๕๖๖ (บาท)	๒๕๖๗ (บาท)	๒๕๖๘ (บาท)	๒๕๖๙ (บาท)	๒๕๗๐ (บาท)				
1	โครงการอบรมเพิ่มศักยภาพคณะทำงานศูนย์ถ่ายทอดเทคโนโลยีการเกษตรระดับตำบลโพนประดู่	การอบรมและจัดกิจกรรมเพื่อเพิ่มศักยภาพคณะทำงานศูนย์ถ่ายทอดเทคโนโลยีการเกษตรประจำตำบลโพนประดู่ ให้สามารถช่วยเหลือเกษตรกรในระดับ	คณะกรรมการศูนย์ถ่ายทอดเทคโนโลยีการเกษตรประจำตำบลโพนประดู่	10,000	10,000	10,000	10,000	10,000	จำนวน 1 ครั้ง	การทำงานมีประสิทธิภาพเพิ่มขึ้น	สำนักงานเลี้ด	
2	โครงการส่งเสริมการแก้ปัญหาดินเค็มในพื้นที่	ส่งเสริมให้มีการปรับปรุงสภาพดินให้มีความอุดมสมบูรณ์ เพื่อเพิ่มผลผลิตทางการเกษตร รณรงค์ลดการเผาตอซังข้าวออกสู่ฟาร์ม	สภาพดินของเกษตรกรในตำบลโพนประดู่	50,000	50,000	50,000	50,000	50,000	จำนวน 10 หมู่บ้าน	สภาพดินมีความอุดมสมบูรณ์เพิ่มผลผลิตทางการเกษตร ลดการเผาตอซังข้าวออกสู่ฟาร์ม	สำนักงานเลี้ด	
3	โครงการส่งเสริมอาชีพให้ครัวเรือนผู้เกี่ยวข้องกับเกษตรกรอินทรีย์	ส่งเสริมให้ครัวเรือนผู้เกี่ยวข้องเพิ่มอาชีพเพิ่มกอินทรีย์ ปุ๋ยหมัก	เกษตรกรในระดับโพนประดู่	30,000	30,000	30,000	30,000	30,000	จำนวน 10 หมู่บ้าน	เกษตรกรมีการใช้อินทรีย์เพิ่มขึ้นเป็นการรักษาสภาพดินและลดต้นทุนในการผลิต	สำนักงานเลี้ด	
4	จัดอบรมให้ความรู้เพิ่มศักยภาพด้านปศุสัตว์ แก่กลุ่มเกษตรกร	-เพื่อสนับสนุนการทำ การเกษตร -เพื่อส่งเสริม กลุ่มเกษตรกรผู้เลี้ยงโค กระบือมีความรู้เพิ่มขึ้น	กลุ่มเกษตรกรผู้เลี้ยงโค กระบือ ในตำบลโพนประดู่	20,000	20,000	20,000	20,000	20,000	จำนวน 1 ครั้ง	เกษตรกรมีความรู้ด้านปศุสัตว์เพิ่มขึ้น ลดค่าใช้จ่ายการทำการเกษตร	สำนักงานเลี้ด	

รายละเอียดโครงการพัฒนา

แผนพัฒนาท้องถิ่น (พ.ศ.๒๕๖6 - ๒๕70)

องค์การบริหารส่วนตำบลโนนประดู่ อำเภอคำชะอี จังหวัดนครราชสีมา

- ก. ยุทธศาสตร์จังหวัดนครราชสีมา ที่ 3. บริหารจัดการทรัพยากรธรรมชาติ สิ่งแวดล้อม ให้มีความสมบูรณ์อย่างยั่งยืนตามแนวทางเศรษฐกิจพอเพียง และยกระดับคุณภาพชนวนโคราชสู่อุทยานธรณีโลก
- ข. ยุทธศาสตร์การพัฒนาขององค์การบริหารส่วนท้องถิ่นเป็นเขตจังหวัดนครราชสีมา ที่ 1 ยุทธศาสตร์โครงการตามแนวทางพระราชดำริ
- 4. ยุทธศาสตร์การพัฒนาขององค์การบริหารส่วนตำบลโนนประดู่ ที่ 4 ด้านการพัฒนาการเกษตร

4.1 แผนงานการเกษตร

ที่	โครงการ	วัตถุประสงค์	เป้าหมาย (ผลผลิตของ โครงการ)	งบประมาณ					ตัวชี้วัด (KPI)	ผลที่คาดว่าจะได้รับ	หน่วยงาน รับผิดชอบหลัก
				๒๕๖๖ (บาท)	๒๕๖๗ (บาท)	๒๕๖๘ (บาท)	๒๕๖๙ (บาท)	๒๕๗๐ (บาท)			
5	โครงการส่งเสริมการตัดแปลง เรียนรู้การผลิตข้าวหอมมะลิอินทรีย์	อบรมเกษตรกรผู้ปลูกพืช เศรษฐกิจให้มีความรู้ และ เพิ่มผลผลิต	เกษตรกรในตำบล โนนประดู่	30,000	30,000	30,000	30,000	30,000	จำนวน 10 หมู่บ้าน	ผลผลิตคุณภาพดี ได้รับความสูง	สำนักงาน สถิติ

ก. ยุทธศาสตร์จังหวัดนครราชสีมา ที่ ๒. การลดความเหลื่อมล้ำ เพื่อยกระดับสังคมให้เป็นเมืองน่าอยู่ ตามแนวทางเศรษฐกิจพอเพียง

ข. ยุทธศาสตร์การพัฒนาขององค์กรปกครองส่วนท้องถิ่นในเขตจังหวัดนครราชสีมา ที่ ๒ ยุทธศาสตร์คุ้มครองสุขภาพชีวิต

๕. ยุทธศาสตร์การพัฒนาขององค์กรบริหารส่วนตำบลโนนประดู่ ที่ ๕ ด้านการพัฒนาสาธารณสุข

๕.๑ แผนงานสาธารณสุข

ที่	โครงการ	วัตถุประสงค์	เป้าหมาย (ผลผลิตของโครงการ)	งบประมาณ					ตัวชี้วัด (KPI)	ผลที่คาดว่าจะได้รับ	หน่วยงานรับผิดชอบหลัก
				๒๕๖๖ (บาท)	๒๕๖๗ (บาท)	๒๕๖๘ (บาท)	๒๕๖๙ (บาท)	๒๕๗๐ (บาท)			
1	โครงการรณรงค์เพื่อป้องกันโรคเอดส์	เพื่อรณรงค์ให้ชุมชนและให้ความรู้เกี่ยวกับเอดส์	เยาวชน/ประชาชน ตำบลโนนประดู่	10,000	10,000	10,000	10,000	10,000	การรณรงค์ให้ความรู้ 1 ครั้ง	เยาวชน/ประชาชน มีความรู้ในการป้องกันและห่างไกลจากเอดส์	สำนักปลัด
2	โครงการจัดระบบการแพทย์ฉุกเฉินประจำตำบลโนนประดู่	ให้บริการช่วยเหลือผู้ป่วย/ผู้ป่วยฉุกเฉิน/ผู้ป่วยอุบัติเหตุ (ค่าใช้จ่ายเป็นค่าวัสดุเครื่องแต่งกายสำหรับผู้ปฏิบัติการ, ค่าวัสดุ การแพทย์ฯ, ค่าจ้างเหมาบริการผู้ปฏิบัติการ, ค่าจ้างเหมาผู้ขับรถพยาบาล)	รับ-ส่งผู้ป่วยฉุกเฉิน/อุบัติเหตุ ในตำบลโนนประดู่และตำบลใกล้เคียง	460,000	460,000	460,000	460,000	460,000	ร้อยละของผู้ได้รับการช่วยเหลือ	ผู้ป่วยและผู้ประสบอุบัติเหตุ ได้รับการช่วยเหลืออย่าง รวดเร็ว ลดอัตราการเสียชีวิต	สำนักปลัด
3	โครงการฝึกอบรมการจัดทำแผนยุทธศาสตร์สุขภาพชุมชน	เพื่อให้ความรู้กับชุมชนด้านสาธารณสุขและการจัดทำแผนสุขภาพระดับชุมชน	ประชาชนตำบลโนนประดู่	15,000	15,000	15,000	15,000	15,000	จัดกิจกรรม 1 ครั้ง	ชุมชนมีความรู้ด้านสาธารณสุขและสามารถวางแผนด้านสุขภาพได้ดี	สำนักปลัด
4	โครงการจัดหาวัสดุวิทยาศาสตร์หรือการแพทย์ จัดซื้อเครื่องมือแพทย์ - ทรายอะเนท - น้ำยาล้างหมอกควัน - วัคซีนป้องกันโรคพิษสุนัขบ้า	จัดซื้อเครื่องมือแพทย์ (ทรายอะเนท/น้ำยาหมอกควัน/วัคซีนป้องกันโรคพิษสุนัขบ้า)	พื้นที่ตำบลโนนประดู่	100,000	100,000	100,000	100,000	100,000	จำนวน 10 หมู่บ้าน	ประชาชนในพื้นที่ปลอดภัยจากโรคติดต่อและลดความเสี่ยงต่อการเกิดพิษสุนัขบ้า	สำนักปลัด
5	โครงการรณรงค์ป้องกันโรคติดต่อไม่ติดต่อในพื้น	เพื่อประชาสัมพันธ์ในการป้องกันและควบคุมโรคติดต่อในพื้นที่	พื้นที่ตำบลโนนประดู่	50,000	50,000	50,000	50,000	50,000	จำนวน 1-2 ครั้ง	ประชาชนรู้จักป้องกันโรคติดต่อ ทำไปปลอดจากภาวะบาดเจ็บโรคติดต่อ	สำนักปลัด

รายละเอียดโครงการพัฒนา

แผนพัฒนาท้องถิ่น (พ.ศ.๒๕๖๖ - ๒๕๗๐)

องค์การบริหารส่วนตำบลโนนประดู่ อำเภอถ้ำสีดา จังหวัดนครราชสีมา

ก. ยุทธศาสตร์จังหวัดนครราชสีมา ที่ ๒. การลดความเหลื่อมล้ำ เพื่อยกระดับสังคมให้เข้มแข็งตามแนวทางเศรษฐกิจพอเพียง

ข. ยุทธศาสตร์การพัฒนาขององค์กรปกครองส่วนท้องถิ่นในเขตจังหวัดนครราชสีมา ที่ ๒ ยุทธศาสตร์คุณภาพชีวิต

๕. ยุทธศาสตร์การพัฒนาขององค์กรบริหารส่วนตำบลโนนประดู่ ที่ ๕ ด้านการพัฒนาสาธารณสุข

๕.๑ แผนงานสังคมสงเคราะห์

ที่	โครงการ	วัตถุประสงค์	เป้าหมาย (ผลผลิตของโครงการ)	งบประมาณ					ตัวชี้วัด (KPI)	ผลที่คาดว่าจะได้รับ	หน่วยงานรับผิดชอบหลัก
				๒๕๖๖ (บาท)	๒๕๖๗ (บาท)	๒๕๖๘ (บาท)	๒๕๖๙ (บาท)	๒๕๗๐ (บาท)			
1	อุดหนุนกองทุนส่งเสริมและพัฒนาคุณภาพชีวิตคนพิการตำบลโนนประดู่	เพื่อเป็นกองทุนช่วยเหลือผู้พิการ การฟื้นฟูสมรรถภาพคนพิการ การรักษาพยาบาล การศึกษา มีนันทนาการ และการประกอบอาชีพคนพิการ	คนพิการในเขตตำบลโนนประดู่	10,000	10,000	10,000	10,000	10,000	ร้อยละของผู้พิการ/ ร้อยละของอุบัติเหตุที่ตีตื้น	ผู้พิการได้รับสิทธิประโยชน์ และมีคุณภาพชีวิตที่ดีขึ้น	ชมรมผู้พิการ ตำบลโนนประดู่ -สำนักงัด
2	อุดหนุนศูนย์สาธารณสุขมูลฐานหมู่บ้าน	เพื่อสนับสนุนกิจกรรมสาธารณสุขมูลฐานในหมู่บ้าน ตามแผนงานสาธารณสุขมูลฐานหมู่บ้าน และเสริมสร้างและพัฒนาศักยภาพด้านสาธารณสุข อาสาสมัครสาธารณสุขประจำหมู่บ้าน	(คอม.ข) ตำบลโนนประดู่ หมู่ที่ 1-10	75,000	75,000	75,000	75,000	75,000	จำนวน 10 หมู่บ้าน	สามารถแก้ไขสุขภาพ สาธารณสุขในเรื่องต่างๆและ จัดบริการสาธารณสุขเบื้องต้นในตำบลได้อย่างมีประสิทธิภาพ	-ชมชย ตำบลโนนประดู่ -สำนักงัด

รายละเอียดโครงการพัฒนา

แบบ ผ.๐๒

แผนพัฒนาท้องถิ่น (พ.ศ.๒๕๖๖ - ๒๕๗๐)

องค์การบริหารส่วนตำบลโนนประดู่ อำเภอลำติศา จังหวัดนครราชสีมา

ก. ยุทธศาสตร์จังหวัดนครราชสีมา ที่ ๒. การลดความเหลื่อมล้ำ เพื่อยกระดับสังคมให้เป็นเมืองน่าอยู่ ตามแนวทางเศรษฐกิจพอเพียง

ข. ยุทธศาสตร์การพัฒนาขององค์กรปกครองส่วนท้องถิ่นในเขตจังหวัดนครราชสีมา ที่ ๒ ยุทธศาสตร์คุณภาพชีวิต

๖. ยุทธศาสตร์การพัฒนาขององค์การบริหารส่วนตำบลโนนประดู่ ที่ ๖ ด้านการศึกษา

๖.๑ แผนงานการศึกษา

ที่	โครงการ	วัตถุประสงค์	เป้าหมาย (ผลผลิตของโครงการ)	งบประมาณ					ตัวชี้วัด (KPI)	ผลที่คาดว่าจะได้รับ	หน่วยงานรับผิดชอบหลัก
				๒๕๖๖ (บาท)	๒๕๖๗ (บาท)	๒๕๖๘ (บาท)	๒๕๖๙ (บาท)	๒๕๗๐ (บาท)			
1	คำอาหารเสริม (นมปรุงรส)ทด.สังคีต อบช.โนนประดู่ และโรงเรียนสังคีต สพฐ	เพื่อให้เด็กได้รับสารอาหารในการพัฒนาร่างกาย สดชื่นสุขภาพดี	อาหารเสริม (นม) - สด. 2 ศูนย์ - โรงเรียน 3 แห่ง	900,000	900,000	900,000	900,000	900,000	ศพด. 2 แห่ง -โรงเรียน 3 แห่ง - รังนกสตีปีดูญา	เด็กได้รับสารอาหารที่เพียงพอต่อการพัฒนาร่างกายสตีปีดูญา	กองการศึกษา
2	โครงการจ้างนักเรียนนักศึกษา มาปฏิบัติงานในช่วงปิดภาคเรียน	เพื่อให้นักเรียนนักศึกษา มีรายได้ระหว่างปิดภาคเรียน สามารถนำประสบการณ์ในการทำงานมาประยุกต์ใช้ เป็นแนวทางในการทำงาน	นักเรียน อายุ 15 ถึง ระดับปริญญา ในเขตพื้นที่ตำบลโนนประดู่	40,000	40,000	40,000	40,000	40,000	นักเรียนนักศึกษา จำนวน 20 คน	นักเรียน/นักศึกษา มีความรู้ประสบการณ์ในการปฏิบัติงานมาให้เป็นแนวทางในการทำงานต่อไป	กองการศึกษา
3	โครงการจัดงานวันเด็กแห่งชาติ (โรงเรียนทั้ง 3 ในตำบลโนนประดู่ - ศพด. 2 ศูนย์)	ส่งเสริมการจัดกิจกรรมวันเด็กแห่งชาติ	- โรงเรียนในเขต ศ. โนนประดู่ 3 แห่ง - ศูนย์พัฒนาเด็กเล็ก 2 ศูนย์	50,000	50,000	50,000	50,000	50,000	ร้อยละเด็กเข้าร่วมกิจกรรมจัดงานวันเด็ก	เด็กได้รับการพัฒนาด้านสังคมและเสริมสภาพตนเอง	กองการศึกษา
4	โครงการเพิ่มศักยภาพของเยาวชน	ขับเคลื่อนกิจกรรมของเด็กเยาวชนในตำบลโนนประดู่	เด็กและเยาวชน ในเขตตำบลโนนประดู่ จำนวน 30 คน	30,000	30,000	30,000	30,000	30,000	ร้อยละของเด็กและเยาวชนเข้าใจบทบาทของสถานศึกษา และเยาวชนระดับตำบล	เด็กและเยาวชนมีเข้าใจบทบาทหน้าที่ในการขับเคลื่อนกิจกรรมสถานศึกษา และเยาวชนในระดับตำบล	กองการศึกษา

รายละเอียดโครงการพัฒนา

แผนพัฒนาท้องถิ่น (พ.ศ.๒๕๖๖ - ๒๕๗๐)

องค์การบริหารส่วนตำบลโนนประจักษ์ อำเภอลำสีดา จังหวัดนครราชสีมา

ก. ยุทธศาสตร์จังหวัดนครราชสีมา ที่ ๒. การลดความเหลื่อมล้ำ เพื่อยกระดับสังคมให้เป็นเมืองน่าอยู่ ตามแนวทางเศรษฐกิจพอเพียง

ข. ยุทธศาสตร์การพัฒนาขององค์กรปกครองส่วนท้องถิ่นในเขตจังหวัดนครราชสีมา ที่ ๒ ยุทธศาสตร์คุณภาพชีวิต

๖. ยุทธศาสตร์การพัฒนาระบบราชการส่วนตำบลโนนประจักษ์ ที่ ๖ ด้านการศึกษา

๖.๑ แผนงานการศึกษา

ที่	โครงการ	วัตถุประสงค์	เป้าหมาย (ผลผลิตของโครงการ)	งบประมาณ					ตัวชี้วัด (KPI)	ผลที่คาดว่าจะได้รับ	หน่วยงานรับผิดชอบหลัก
				๒๕๖๖ (บาท)	๒๕๖๗ (บาท)	๒๕๖๘ (บาท)	๒๕๖๙ (บาท)	๒๕๗๐ (บาท)			
5	โครงการสนับสนุนค่าใช้จ่ายการบริหารสถานศึกษา สำหรับศูนย์พัฒนาเด็กเล็กสังกัดองค์กรบริหารส่วนตำบลโนนประจักษ์	เพื่อเป็นค่าใช้จ่ายในการบริหารสถานศึกษาตามระเบียบกระทรวงมหาดไทยว่าด้วยหลักเกณฑ์และวิธีการนำเงินรายได้ของสถานศึกษาไปจัดสรรเป็นค่าใช้จ่ายในการจัดการศึกษาในสถานศึกษาสังกัดองค์กรปกครองส่วนท้องถิ่น พ.ศ.2551	เด็กเล็กในศูนย์พัฒนาเด็กเล็กสังกัดองค์กรบริหารส่วนตำบลโนนประจักษ์ จำนวน 2 ศูนย์	350,000 (บาท)	350,000 (บาท)	350,000 (บาท)	350,000 (บาท)	350,000 (บาท)	จำนวนนักเรียนในศูนย์พัฒนาเด็กเล็กสังกัด อบท.	กองการศึกษา ศพท.ลำดัก อบต.โนนประจักษ์	
6	โครงการอุดหนุนอาหารกลางวัน ตามแนวทางปรัชญาเศรษฐกิจพอเพียง โรงเรียนเลี้ยงสัตว์สำนักงานคณะกรรมการการศึกษาขั้นพื้นฐานในเขตองค์การบริหารส่วนตำบลโนนประจักษ์	เพื่อเป็นเงินอุดหนุน สำหรับเป็นค่าใช้จ่าย โครงการอาหารกลางวัน ตามแนวทางปรัชญาเศรษฐกิจพอเพียง โรงเรียนสังกัดสำนักงานคณะกรรมการการศึกษาขั้นพื้นฐานในเขตองค์การบริหารส่วนตำบลโนนประจักษ์ จำนวน 3 โรงเรียน	อาหารกลางวัน สำหรับนักเรียน	30,000 (บาท)	30,000 (บาท)	30,000 (บาท)	30,000 (บาท)	30,000 (บาท)	จำนวนโรงเรียน 3 แห่ง	-กองการศึกษา -โรงเรียนสังกัดสำนักงานคณะกรรมการการศึกษาขั้นพื้นฐานในเขตองค์การบริหารส่วนตำบลโนนประจักษ์ จำนวน 3 โรงเรียน	

รายละเอียดโครงการพัฒนา

แบบ ผ.๐๒

แผนพัฒนาท้องถิ่น (พ.ศ.๒๕๖๖ - ๒๕๗๐)

องค์การบริหารส่วนตำบลโนนประดู่ อำเภอคำชะอี จังหวัดนครราชสีมา

ก. ยุทธศาสตร์จังหวัดนครราชสีมา ที่ ๒. การลดความเหลื่อมล้ำ เพื่อยกระดับสังคมให้เป็นเมืองน่าอยู่ ตามแนวทางเศรษฐกิจพอเพียง

ข. ยุทธศาสตร์การพัฒนาขององค์กรปกครองส่วนท้องถิ่นในเขตจังหวัดนครราชสีมา ที่ ๒ ยุทธศาสตร์คุ้มครองสุขภาพชีวิต

๖. ยุทธศาสตร์การพัฒนาขององค์การบริหารส่วนตำบลโนนประดู่ ที่ ๖ ด้านการศึกษา

๖.๑ แผนงานการศึกษา

ที่	โครงการ	วัตถุประสงค์	เป้าหมาย (ผลผลิตของโครงการ)	งบประมาณ					ตัวชี้วัด (KPI)	ผลที่คาดว่าจะได้รับ	หน่วยงานรับผิดชอบหลัก
				๒๕๖๖ (บาท)	๒๕๖๗ (บาท)	๒๕๖๘ (บาท)	๒๕๖๙ (บาท)	๒๕๗๐ (บาท)			
7	โครงการอุดหนุนอาหารกลางวันโรงเรียนในสังกัดสำนักงานคณะกรรมการการศึกษาขั้นพื้นฐานในเขตองค์การบริหารส่วนตำบลโนนประดู่	เพื่อเป็นเงินอุดหนุน สำหรับเป็นค่าใช้จ่ายในการจัดทำอาหาร อาหารกลางวัน สำหรับเด็กนักเรียน ตั้งแต่ชั้นอนุบาลถึงประถมศึกษาปีที่ ๓ ให้แก่โรงเรียนสังกัดสำนักงานคณะกรรมการการศึกษาขั้นพื้นฐานในเขตองค์การบริหารส่วนตำบลโนนประดู่ จำนวน 3 โรงเรียน	อาหารกลางวัน สำหรับเด็กนักเรียน	1,000,000	1,000,000	1,000,000	1,000,000	1,000,000	จำนวนโรงเรียน 3 แห่ง	เด็กได้สารอาหารที่เพียงพอต่อการพัฒนาร่างกาย สติปัญญา	-กองการศึกษา -โรงเรียนสังกัดสำนักงานคณะกรรมการการศึกษาขั้นพื้นฐานในเขตองค์การบริหารส่วนตำบลโนนประดู่ จำนวน 3 โรงเรียน
8	อาหารกลางวันคุณภาพดีสำหรับเด็ก สังกัดองค์การบริหารส่วนตำบลโนนประดู่	เพื่อเป็นค่าใช้จ่ายในการจัดทำอาหาร อาหารกลางวัน สำหรับเด็กเล็ก	อาหารกลางวันเด็กเล็ก	100,000	100,000	100,000	100,000	100,000	จำนวนเด็กเล็ก	เด็กได้สารอาหารที่เพียงพอต่อการพัฒนาร่างกาย สติปัญญา	กองการศึกษา ศพด. ทนง อำนวยการ ศพด. บ้านเสว
9	โครงการรณรงค์ไปไม่ถึง	ส่งเสริมจริยธรรม คุณธรรม แก่เด็กและเยาวชนในการใช้อินเทอร์เน็ตต่อประเทศชาติ	เด็กและเยาวชนในเขตตำบลโนนประดู่ จำนวน 50 คน	20,000	20,000	20,000	20,000	20,000	ร้อยละของเด็กและเยาวชน	ได้มีความรู้ไปพัฒนาเพื่อต่อต้านการทุจริตคอร์รัปชัน	กองการศึกษา

รายละเอียดโครงการพัฒนา
แผนพัฒนาท้องถิ่น (พ.ศ.๒๕๖๖ - ๒๕๗๐)
องค์การบริหารส่วนตำบลโนนประดู่ อำเภอคำชะอี จังหวัดนครราชสีมา

- ก. ยุทธศาสตร์จังหวัดนครราชสีมา ที่ ๒. การลดความเหลื่อมล้ำ เพื่อยกระดับสังคมให้เป็นเมืองน่าอยู่ ตามแนวทางการเศรษฐกิจพอเพียง
- ข. ยุทธศาสตร์การพัฒนาขององค์การบริหารส่วนท้องถิ่นเขตจังหวัดนครราชสีมา ที่ ๒ ยุทธศาสตร์คุณภาพชีวิต
- ๖. ยุทธศาสตร์การพัฒนาขององค์การบริหารส่วนตำบลโนนประดู่ ที่ ๖ ด้านการศึกษา

๖.๑ แผนงานการศึกษา

ที่	โครงการ	วัตถุประสงค์	เป้าหมาย (ผลผลิตของโครงการ)	งบประมาณ					ตัวชี้วัด (KPI)	ผลที่คาดว่าจะได้รับ	หน่วยงานรับผิดชอบหลัก
				๒๕๖๖ (บาท)	๒๕๖๗ (บาท)	๒๕๖๘ (บาท)	๒๕๖๙ (บาท)	๒๕๗๐ (บาท)			
10	อ้างสร้างมือเด็กเล็กสำหรับศูนย์พัฒนาเด็กเล็กบ้านหนองฮ้าง	เพื่อก่อสร้างอ้างสร้างมือเด็กเล็กสำหรับศูนย์พัฒนาเด็กเล็กบ้านหนองฮ้าง	อ้างสร้างมือเด็กเล็ก	50,000	-	-	-	-	อ้างสร้างมือเด็กเล็ก	เด็กเล็กมีอ้างสร้างมือรับใช้งาน	กองการศึกษา
11	ศาลาพักผ่อนสำหรับผู้ปกครองศูนย์พัฒนาเด็กเล็ก	เพื่อสร้างศาลาพักผ่อนสำหรับผู้ปกครองศูนย์พัฒนาเด็กเล็ก ทั้ง ๒ ศูนย์	ศาลาพักผ่อนสำหรับผู้ปกครองศูนย์พัฒนาเด็กเล็ก ทั้ง ๒ ศูนย์	80,000	-	-	-	-	ศาลาพักผ่อนสำหรับผู้ปกครองศูนย์พัฒนาเด็กเล็ก ทั้ง ๒ ศูนย์	ผู้ปกครองศูนย์พัฒนาเด็กเล็ก ทั้ง ๒ ศูนย์ มีที่ลี้ภัย	กองการศึกษา

รายละเอียดโครงการพัฒนา

แผนพัฒนาท้องถิ่น (พ.ศ.๒๕๖๖ - ๒๕๗๐)

องค์การบริหารส่วนตำบลโนนประดู่ อำเภอลำสีดา จังหวัดนครราชสีมา

- ก. ยุทธศาสตร์จังหวัดนครราชสีมา ที่ ๑. การพัฒนาและเพิ่มขีดความสามารถในการแข่งขันทางเศรษฐกิจ
- ข. ยุทธศาสตร์การพัฒนาขององค์กรปกครองส่วนท้องถิ่นเขตจังหวัดนครราชสีมา ที่ ๒ ยุทธศาสตร์คุณภาพชีวิต

๗. ยุทธศาสตร์การพัฒนาขององค์กรบริหารส่วนตำบลโนนประดู่ ที่ ๗ ด้านการพัฒนาการท่องเที่ยว ศาสนา วัฒนธรรม ประเพณี

๗.๑ แผนงานการศาสนา วัฒนธรรมและนันทนาการ

ที่	โครงการ	วัตถุประสงค์	เป้าหมาย (ผลผลิตของโครงการ)	งบประมาณ					ตัวชี้วัด (KPI)	ผลที่คาดว่าจะได้รับ	หน่วยงาน รับผิดชอบหลัก
				๒๕๖๖ (บาท)	๒๕๖๗ (บาท)	๒๕๖๘ (บาท)	๒๕๖๙ (บาท)	๒๕๗๐ (บาท)			
1	โครงการส่งเสริมกิจกรรมเพื่ออนุรักษ์คนตรีที่บ้าน	เพื่อส่งเสริมและอนุรักษ์คนตรีที่บ้าน (กลองยาว) โดยเด็กและเยาวชนตำบลโนนประดู่	เด็กและเยาวชน จำนวน 20 คน	10,000	10,000	10,000	10,000	10,000	เด็กและเยาวชนมากกว่ร้อยละ 80 เล่นดนตรีที่บ้านได้เป็นหมู่คณะ	มีกลุ่มของเด็กและเยาวชน ซึ่งตั้งเป็นกลุ่มอนุรักษ์คนตรีที่บ้านและสามารถออกงานเพื่อเพิ่มหรือส่งเสริมรายได้	กองการศึกษา
2	ค่าใช้จ่ายในพิธีทางศาสนาและรัฐพิธีต่าง ๆ (เช่น สงกรานต์ ปีใหม่ งานวันสำคัญต่าง ๆ และงานรัฐพิธี เช่น วันพ่อ วันแม่ วันปิยะมหาราช วันท้องถิ่นไทย กิจกรรมแห่ช้างบั้งไฟ และกิจกรรมอื่นที่เกี่ยวข้อง	เพื่อจัดกิจกรรมต่างๆตามหนังสือสั่งการจากหน่วยงานที่เกี่ยวข้อง ตามนโยบาย และงานที่ต่าง ๆ	ประชาชนทั่วไป ตำบล	150,000	150,000	150,000	150,000	150,000	ประชาชนทั่วไปที่ร่วมกิจกรรมมีความพึงพอใจมากกว่าร้อยละ 80	เป็นการประชาสัมพันธ์กิจกรรมต่างๆตามนโยบาย และงานรัฐพิธีในวันสำคัญต่าง ๆ	กองการศึกษา
3	ประเภทวัสดุอุปกรณ์การศึกษา (เพื่อสนับสนุนวัสดุ อุปกรณ์กีฬา ทุนบ้านในเขตตำบลหมู่บ้าน (และชุมชน))	เพื่อส่งเสริมกิจกรรมกีฬาและการออกกำลังกายแก่ประชาชนในพื้นที่ตำบลให้ควบคุมดูแลหมู่บ้าน	ประชาชนตำบลโนนประดู่	50,000	50,000	50,000	50,000	50,000	ประชาชนแต่ละหมู่บ้านมากกว่าร้อยละ50เล่นกีฬา ออกกำลังกาย	ประชาชนแต่ละหมู่บ้านมีอุปกรณ์กีฬาในการออกกำลังกาย แต่ละประเภท	กองการศึกษา

รายละเอียดโครงการพัฒนา
แผนพัฒนาท้องถิ่น (พ.ศ.๒๕๖๖ - ๒๕๗๐)
องค์การบริหารส่วนตำบลโนนประดู่ อำเภอคำชะอี จังหวัดนครราชสีมา

- ก. ยุทธศาสตร์จังหวัดนครราชสีมา ที่ ๑. การพัฒนาและเพิ่มขีดความสามารถในการแข่งขันทางเศรษฐกิจ
ข. ยุทธศาสตร์การพัฒนาขององค์กรปกครองส่วนท้องถิ่นในเขตจังหวัดนครราชสีมา ที่ ๒ ยุทธศาสตร์คุณภาพชีวิต
๗. ยุทธศาสตร์การพัฒนาขององค์กรบริหารส่วนตำบลโนนประดู่ ที่ ๗ ด้านการพัฒนาการท่องเที่ยว ศาสนา วัฒนธรรม ประเพณี
๗.๑ แผนงานการศึกษา วัฒนธรรมและนันทนาการ

ที่	โครงการ	วัตถุประสงค์	เป้าหมาย (ผลผลิตของโครงการ)	งบประมาณ					ตัวชี้วัด (KPI)	ผลที่คาดว่าจะได้รับ	หน่วยงานรับผิดชอบหลัก
				๒๕๖๖ (บาท)	๒๕๖๗ (บาท)	๒๕๖๘ (บาท)	๒๕๖๙ (บาท)	๒๕๗๐ (บาท)			
4	โครงการส่งเสริมกีฬา เข้าร่วมการแข่งขันกีฬาท้องถิ่นสัมพันธ์	เพื่อส่งเสริมกิจกรรมสร้างความสัมพันธ์ระหว่าง อบท. ในเขตอำเภอคำชะอี	พนักงานส่วนตำบล สมศักดิ์ อบต. พนักงานจ้าง อบต. โนนประดู่	20,000	20,000	20,000	20,000	20,000	พนักงานส่วนตำบล สมศักดิ์ อบต. พนักงานจ้าง อบต. โนนประดู่ เข้าร่วมการแข่งขันกีฬา	กองการศึกษา	
5	โครงการส่งเสริมกีฬาร่วมการแข่งขันประเภทประชาชนทั่วไป	เพื่อส่งเสริมศักยภาพและกิจกรรมด้านกีฬา แก่ นักเรียนเยาวชนและประชาชนในเขตตำบล	ตัวแทนกีฬาใน ระดับตำบลน้อย กว่า 25 คน	40,000	40,000	40,000	40,000	40,000	ตัวแทนกีฬาเข้า ร่วมการแข่งขันกีฬา ระดับอำเภอและ จังหวัด	กองการศึกษา	
6	โครงการอุดหนุนสภาวัฒนธรรมตำบลโนนประดู่ตามโครงการที่ขอรับการอุดหนุน	เพื่ออุดหนุนสภาวัฒนธรรมตำบลโนนประดู่ เพื่อใช้กิจกรรมส่งเสริมประเพณีวัฒนธรรมและพิธีทางศาสนาของตำบล	กิจกรรมส่งเสริม ประเพณีวัฒนธรรม และพิธีทางศาสนา ของตำบลโนนประดู่	257,000	257,000	257,000	257,000	257,000	ประชาชน/นักเขียนมาร่วม ตำบลโนนประดู่ได้ตระหนัก เห็นคุณค่าของประเพณีอันดี งามของท้องถิ่นและได้ มีส่วนร่วมทอดพระเพณี สำคัญ ทางพุทธศาสนาและ ได้รับการจัดเกล้าและ ปลูกฝังด้านคุณธรรมและ จริยธรรมอันดีงาม	กองการศึกษา สภาวัฒนธรรม ตำบลโนน ประดู่	
7	อุดหนุนสภาวัฒนธรรมอำเภอคำชะอีตามโครงการที่ขอรับการอุดหนุน	เพื่อใช้ในกิจกรรมส่งเสริมประเพณีวัฒนธรรมและพิธีทางศาสนาของอำเภอ	ส่งเสริมประเพณี วัฒนธรรมและพิธี ทางศาสนาของ อำเภอ	20,000	20,000	20,000	20,000	20,000	ประชาชน/นักข่าวได้รับการ ปลูกฝังขนบธรรมเนียม ประเพณีให้คงอยู่สืบไป	กองการศึกษา สภา วัฒนธรรม อำเภอคำชะอี	

รายละเอียดโครงการพัฒนา

แผนพัฒนาท้องถิ่น (พ.ศ.๒๕๖๖ - ๒๕๗๐)

แบบ ผ.๑๒

องค์การบริหารส่วนตำบลโนนประดู่ อำเภอคำชะอี จังหวัดนครราชสีมา

ก. ยุทธศาสตร์จังหวัดนครราชสีมา ที่ ๑. การพัฒนาและเพิ่มขีดความสามารถในการแข่งขันทางเศรษฐกิจ

ข. ยุทธศาสตร์การพัฒนาขององค์กรปกครองส่วนท้องถิ่นในเขตจังหวัดนครราชสีมา ที่ ๒ ยุทธศาสตร์คุณภาพชีวิต

๗. ยุทธศาสตร์การพัฒนาขององค์การบริหารส่วนตำบลโนนประดู่ ที่ ๗ ด้านการพัฒนาการท่องเที่ยว ศาสนา วัฒนธรรม ประเพณี

๗.๑ แผนงานการศึกษา วัฒนธรรมและนันทนาการ

ที่	โครงการ	วัตถุประสงค์	เป้าหมาย (ผลผลิตของโครงการ)	งบประมาณ					ตัวชี้วัด (KPI)	ผลที่คาดว่าจะได้รับ	หน่วยงานรับผิดชอบหลัก
				๒๕๖๖ (บาท)	๒๕๖๗ (บาท)	๒๕๖๘ (บาท)	๒๕๖๙ (บาท)	๒๕๗๐ (บาท)			
8	โครงการสร้างสรรค์งานประติมากรรมประติมากรรมประจำท้องถิ่น	เพื่อสร้างสรรค์งานประติมากรรมประจำตำบลโนนประดู่	ประติมากรรมประจำตำบลโนนประดู่	150,000	-	-	-	-	ประติมากรรมประจำตำบลโนนประดู่ 1 ผลงาน	ประติมากรรมประจำตำบลโนนประดู่	กองการศึกษา

รายละเอียดโครงการพัฒนา

แผนพัฒนาท้องถิ่น (พ.ศ.๒๕๖๖ - ๒๕๗๐)

องค์การบริหารส่วนตำบลโนนประดู่ อำเภอลำสีดา จังหวัดนครราชสีมา

ก. ยุทธศาสตร์จังหวัดนครราชสีมา ที่ ๕ การพัฒนาระบบการบริหารจัดการภาครัฐ รองรับ Smart City, Mice City และด้านอื่นๆ

ข. ยุทธศาสตร์การพัฒนาขององค์กรปกครองส่วนท้องถิ่นจังหวัดนครราชสีมา ที่ ๕ ยุทธศาสตร์การพัฒนากระบวนการบริหารภาครัฐ

๘. ยุทธศาสตร์การพัฒนาขององค์กรบริหารส่วนตำบลโนนประดู่ ที่ ๘ ด้านการบริหารจัดการบ้านเมืองที่ดี

๘.๑ แผนงานบริหารงานทั่วไป

ที่	โครงการ	วัตถุประสงค์	เป้าหมาย (ผลผลิตของโครงการ)	งบประมาณ					ตัวชี้วัด (KPI)	ผลที่คาดว่าจะได้รับ	หน่วยงานรับผิดชอบหลัก
				๒๕๖๖ (บาท)	๒๕๖๗ (บาท)	๒๕๖๘ (บาท)	๒๕๖๙ (บาท)	๒๕๗๐ (บาท)			
1	โครงการจัดทำวารสารของ อบต.โนนประดู่	เพื่อเผยแพร่ประชาสัมพันธ์กิจการของ อบต.	จัดทำวารสารของ อบต.อย่างน้อยปีละ 1 ครั้ง รายเดือน 3 เดือน/ครั้ง	50,000	50,000	50,000	50,000	50,000	จัดทำวารสาร 1 ครั้ง/ปี รายเดือน 3 เดือน/ครั้ง	เผยแพร่ประชาสัมพันธ์ งานกิจกรรม ของ อบต.	สำนักปลัด
2	โครงการบริการทางทันโศรณมาคม (-)เกี่ยวกับระบบอินเตอร์เน็ตสำนักงานและนอกตำบล) (ดูแลระบบเครือข่ายคอมพิวเตอร์และเว็บไซต์และปรับปรุง)	เกี่ยวกับระบบอินเตอร์เน็ตภายในสำนักงานและรองรับอินเตอร์เน็ตนอกตำบล) -ค่าจ้างนายช่างและระบบเครือข่ายคอมพิวเตอร์และเว็บไซต์ และดูแลรักษาพัฒนา)	ระบบอินเตอร์เน็ตและระบบเครือข่ายคอมพิวเตอร์ในสำนักงาน อบต.และนอกตำบลโนนประดู่	125,000	125,000	125,000	125,000	125,000	ให้การบริการ 1 แห่ง	ประชาชนสามารถใช้บริการอินเตอร์เน็ตด้านโลดได้ขึ้น องค์การบริหารส่วนตำบลโนนประดู่ เพื่อพัฒนา คักยภาพการบริการ	สำนักปลัด
3	จ้างเหมาบุคลากรนอกประเมินความพึงพอใจในการรับบริการประจำ	เพื่อประเมินผลการปฏิบัติงานและนำจุดอ่อนไปปรับปรุงการบริการให้ดีขึ้น	จ้างหน่วยงานของรัฐในการประเมินผลการจัดบริการสาธารณะ	20,000	20,000	20,000	20,000	20,000	จำนวน 1 ครั้ง	นำผลการประเมินไปปรับปรุงเพื่อให้บริการประชาชนที่ดีขึ้น	สำนักปลัด
4	โครงการฝึกอบรมเพื่อเพิ่มประสิทธิภาพการปฏิบัติงานหลักการบริหารกิจการบ้านเมืองที่ดีของพนักงานส่วนตำบล ลูกจ้าง และพนักงานจ้าง	เพื่อเพิ่มประสิทธิภาพการทำงาน และพัฒนาบุคลากร	จัดอบรมศึกษาดูงาน	30,000	30,000	30,000	30,000	30,000	จำนวน 1 ครั้ง	เจ้าหน้าที่ได้รับความรู้และนำมาปฏิบัติหน้าที่ได้อย่างมีประสิทธิภาพมากขึ้น	สำนักปลัด

รายละเอียดโครงการพัฒนา

แบบ ผ.๐๒

แผนพัฒนาท้องถิ่น (พ.ศ.๒๕๖๖ - ๒๕๗๐)

องค์การบริหารส่วนตำบลโนนประดู่ อำเภอลำสีดา จังหวัดนครราชสีมา

ก. ยุทธศาสตร์จังหวัดนครราชสีมา ที่ ๕ การพัฒนาระบบการบริหารจัดการภาครัฐ รองรับ Smart City, Mice City และด้านอื่นๆ

ข. ยุทธศาสตร์การพัฒนาขององค์การบริหารส่วนท้องถิ่นในเขตจังหวัดนครราชสีมา ที่ ๒ ยุทธศาสตร์คุณภาพชีวิต

๘. ยุทธศาสตร์การพัฒนาขององค์การบริหารส่วนตำบลโนนประดู่ ที่ ๘ ด้านการบริหารจัดการบ้านเมืองที่ดี

๘.๑ แผนงานบริหารงานทั่วไป

ที่	โครงการ	วัตถุประสงค์	เป้าหมาย (ผลผลิตของโครงการ)	งบประมาณ					ตัวชี้วัด (KPI)	ผลที่คาดว่าจะได้รับ	หน่วยงานรับผิดชอบหลัก
				๒๕๖๖ (บาท)	๒๕๖๗ (บาท)	๒๕๖๘ (บาท)	๒๕๖๙ (บาท)	๒๕๗๐ (บาท)			
5	โครงการฝึกอบรมศึกษาดูงานเพื่อเพิ่มประสิทธิภาพการปฏิบัติงานของ อบต.	เพื่อมีความรู้ประสิทธิภาพ การปฏิบัติงานของ อบต.	อบรมสัมมนา/ศึกษาดูงาน นอกสถานที่ ของคณะผู้บริหาร/สมาชิก อบต. พนักงาน/ลูกจ้าง/ผู้ประชุมชน ของ อบต.โนนประดู่	220,000	220,000	220,000	220,000	220,000	จำนวน 1 ครั้ง	ได้รับความรู้และประสบการณ์ในการทำงานเพิ่ม ขึ้นรวมทั้งสร้างความสามัคคีสร้างขวัญกำลังใจในการปฏิบัติงาน	สำนักปลัด
6	โครงการเสริมสร้างคุณธรรมจริยธรรมในการปฏิบัติงานและให้บริการประชาชน	เพื่อให้บุคลากรได้เรียนรู้และปฏิบัติตามหลักธรรมทางพระพุทธศาสนาให้มีจริยธรรมคุณธรรมและนำหลักธรรมคำสั่งสอนของพระพุทธศาสนาไปใช้ในชีวิตประจำวัน	อบรมให้ความรู้ของบุคลากรขององค์กร/สมาชิก อบต. พนักงาน/ลูกจ้าง/ผู้ประชุมชน ของ อบต.โนนประดู่ จำนวน 50 คน	5,000	5,000	5,000	5,000	5,000	จำนวน 50 คน	อบรมให้ความรู้ ของบุคลากรขององค์กร/สมาชิก อบต. พนักงาน/ลูกจ้าง/ผู้ประชุมชน ของ อบต.โนนประดู่	สำนักปลัด
7	โครงการจัดการเลือกตั้งหรือรณรงค์การเลือกตั้งท้องถิ่น หรือระดับชาติ	เพื่อดำเนินกิจกรรมการเลือกตั้งในระดับต่างๆ	ผู้บริหารหรือสมาชิก อบต./ส.ส./ส.ว	200,000	200,000	200,000	200,000	200,000	จำนวน 1 ครั้ง /การ จัดการเลือกตั้ง	ประชาชนเข้าใจการเลือกตั้ง และมีส่วนร่วมในทางการเมือง	สำนักปลัด

รายละเอียดโครงการพัฒนา

แผนพัฒนาท้องถิ่น (พ.ศ.๒๕๖๖ - ๒๕๗๐)

องค์การบริหารส่วนตำบลโนนประดู่ อำเภอลำสีดา จังหวัดนครราชสีมา

ก. ยุทธศาสตร์จังหวัดนครราชสีมา ที่ ๕ การพัฒนาระบบการบริหารจัดการภาครัฐ รองรับ Smart City, Mice City และด้านอื่นๆ

ข. ยุทธศาสตร์การพัฒนาขององค์กรปกครองส่วนท้องถิ่นในเขตจังหวัดนครราชสีมา ที่ ๕ ยุทธศาสตร์การพัฒนากระบวนการบริหารภาครัฐ

๘. ยุทธศาสตร์การพัฒนาขององค์การบริหารส่วนตำบลโนนประดู่ ที่ ๘ ด้านการบริหารจัดการบ้านเมืองที่ดี

๘.๑ แผนงานบริหารงานทั่วไป

ที่	โครงการ	วัตถุประสงค์	เป้าหมาย (ผลผลิตของโครงการ)	งบประมาณ					ตัวชี้วัด (KPI)	ผลที่คาดว่าจะได้รับ	หน่วยงานรับผิดชอบหลัก
				๒๕๖๖ (บาท)	๒๕๖๗ (บาท)	๒๕๖๘ (บาท)	๒๕๖๙ (บาท)	๒๕๗๐ (บาท)			
8	โครงการอบรมให้ความรู้แก่ผู้มีหน้าที่เสียภาษีในตำบล	เพื่ออบรมให้ความรู้ผู้มีหน้าที่เสียภาษีให้กับองค์การบริหารส่วนตำบล	จัดอบรม ผู้มีหน้าที่เสียภาษีในตำบล	10,000	10,000	10,000	10,000	10,000	จำนวน 75 คน	ผู้มีหน้าที่เสียภาษี ได้รับองค์การบริหารส่วนตำบลมีความรู้ความเข้าใจในการเสียภาษีได้อย่างถูกต้อง	กองคลัง
9	โครงการประชาสัมพันธ์โครงการจัดเก็บภาษี-ของ อบต.	เพื่อเป็นค่าใช้จ่ายในการจัดทำเอกสารประชาสัมพันธ์การจัดเก็บภาษี ค่าธรรมเนียม	จัดอบรม ผู้มีหน้าที่เสียภาษีในการเสียภาษี	10,000	10,000	10,000	10,000	10,000	จำนวน 1 ครั้ง	ผู้มีหน้าที่เสียภาษี เข้าใจในการเสียภาษีให้กับ อบต. อย่างถูกต้อง	กองคลัง
10	ค่าจ้างเหมาบริการอื่น ๆ เพื่อเพิ่มประสิทธิภาพในการให้บริการแก่ประชาชน	เพื่อเพิ่มประสิทธิภาพในการให้บริการประชาชน	จัดทำกิจกรรมการให้บริการเพื่อเพิ่มประสิทธิภาพในการให้บริการประชาชน	150,000	150,000	150,000	150,000	150,000	จำนวนกิจกรรมที่เพิ่มประสิทธิภาพการให้บริการแก่ประชาชน	เพื่อเพิ่มประสิทธิภาพในการให้บริการประชาชน	สำนักปลัด กองคลัง กองช่าง กองการศึกษา
11	โครงการประชาสัมพันธ์หมู่บ้านและตำบล เพื่อจัดทำแผนพัฒนาองค์การบริหารส่วนตำบล และ อบต.เตล้อนี	เพื่อจัดประชาสัมพันธ์บ้าน ให้องค์กรภาคประชาชนมีความเข้มแข็งและมีส่วนร่วมในการพัฒนา	ส่วนราชการ ประชาชนในตำบล โนนประดู่	20,000	20,000	20,000	20,000	20,000	จำนวน 2 ครั้ง	ทุกภาคส่วน เข้ามามีส่วนร่วม กำหนดแนวทางการพัฒนาท้องถิ่น	สำนักปลัด

รายละเอียดโครงการพัฒนา

แผนพัฒนาท้องถิ่น (พ.ศ.๒๕๖๖ - ๒๕๗๐)

องค์การบริหารส่วนตำบลโนนประดู่ อำเภอถ้ำอีตา จังหวัดนครราชสีมา

ก. ยุทธศาสตร์จังหวัดนครราชสีมา ที่ ๕ การพัฒนาระบบการบริหารจัดการภาครัฐ รองรับ Smart City, Mice City และด้านอื่นๆ

ข. ยุทธศาสตร์การพัฒนาขององค์การบริหารส่วนท้องถิ่นในเขตจังหวัดนครราชสีมา ที่ ๕ ยุทธศาสตร์การพัฒนากระบวนการบริหารภาครัฐ

๘. ยุทธศาสตร์การพัฒนาขององค์การบริหารส่วนตำบลโนนประดู่ ที่ ๘ ด้านการบริหารจัดการบ้านเมืองที่ดี

๘.๑ แผนงานบริหารงานทั่วไป

ที่	โครงการ	วัตถุประสงค์	เป้าหมาย (ผลผลิตของโครงการ)	งบประมาณ					ตัวชี้วัด (KPI)	ผลที่คาดว่าจะได้รับ	หน่วยงานรับผิดชอบหลัก
				๒๕๖๖ (บาท)	๒๕๖๗ (บาท)	๒๕๖๘ (บาท)	๒๕๖๙ (บาท)	๒๕๗๐ (บาท)			
12	โครงการพัฒนาคุณภาพแผนชุมชนระดับตำบล	อบรมให้ความรู้ คณะกรรมการในการจัดทำแผนชุมชนระดับหมู่บ้าน เช่น ค่าตอบแทนวิทยากร ค่าอาหาร อาหารว่างและเครื่องดื่ม	ประชุม/อบรม ประชาชน ในพื้นที่ ตำบลโนนประดู่	15,000	15,000	15,000	15,000	15,000	จำนวน 2 ครั้ง	แผนชุมชนที่มีประสิทธิภาพ เป็นที่ยอมรับและนำสู่การปฏิบัติ	สำนักปลัด สนง.พช.อ.อีตา
13	โครงการรณรงค์ป้องกันและปราบปรามการทุจริต คอร์รัปชัน	เพื่อให้ทุกภาคส่วนได้ตระหนักและปฏิบัติหน้าที่ด้วยความสุจริต เป็นการสร้างความเข้มแข็งให้แก่ชุมชน	ข้าราชการ /กลุ่มผู้นำ ประชาชนในตำบลโนนประดู่	20,000	20,000	20,000	20,000	20,000	จำนวน 1 ครั้ง	ปฏิบัติหน้าที่ด้วยความสุจริต ชุมชนมีความเข้มแข็ง	สำนักปลัด
14	โครงการเพิ่มศักยภาพเชิงปฏิบัติการคณะกรรมการตรวจการจ้าง	อบรมให้ความรู้ในระเบียบระเบียบข้อดี การตรวจการจ้างระเบียบข้อสู่ถาวรทางราชการ อำนวยหน้าที่กรรมการตรวจการจ้างภาคประชาชน	กรรมการตรวจการจ้าง ภาคประชาคม พนักงานส่วนตำบล/สมาชิก อบต./เจ้าหน้าที่ปฏิบัติงาน	10,000	10,000	20,000	20,000	20,000	จำนวน 1 ครั้ง	สามารถนำความรู้ไปใช้ปฏิบัติ งานได้ถูกต้องและเป็นปัจจุบัน	กองช่าง

รายละเอียดโครงการพัฒนา

แบบ ผ.๐๒

แผนพัฒนาท้องถิ่น (พ.ศ.๒๕๖๖ - ๒๕๗๐)
องค์การบริหารส่วนตำบลโนนประจักษ์ อำเภอลำสีดา จังหวัดนครราชสีมา

- ก. ยุทธศาสตร์จังหวัดนครราชสีมา ที่ ๕ การพัฒนาระบบการบริหารจัดการภาครัฐ รองรับ Smart City, Mice City และด้านอื่นๆ
ข. ยุทธศาสตร์การพัฒนาขององค์กรปกครองส่วนท้องถิ่นในเขตจังหวัดนครราชสีมา ที่ ๕ ยุทธศาสตร์การพัฒนากระบวนการบริหารภาครัฐ

๘. ยุทธศาสตร์การพัฒนาขององค์กรปกครองส่วนตำบลโนนประจักษ์ ที่ ๘ ด้านการบริหารจัดการบ้านเมืองที่ดี

๘.๑ แผนงานบริหารงานทั่วไป

ที่	โครงการ	วัตถุประสงค์	เป้าหมาย (ผลผลิตของโครงการ)	งบประมาณ					ตัวชี้วัด (KPI)	ผลที่คาดว่าจะได้รับ	หน่วยงานรับผิดชอบหลัก
				๒๕๖๖ (บาท)	๒๕๖๗ (บาท)	๒๕๖๘ (บาท)	๒๕๖๙ (บาท)	๒๕๗๐ (บาท)			
15	คำจ้างเหมาบริการคนงานทั่วไป ตำแหน่ง ผู้ช่วยเจ้าพนักงานธุรการ (สำนักปลัด)	เพื่อจ้างเหมาบริการคนงานทั่วไป ตำแหน่ง ผู้ช่วยเจ้าพนักงานธุรการ (สำนักปลัด)	ผลการดำเนินงาน ตามกรอบงาน	120,000	120,000	120,000	120,000	120,000	มีผู้ปฏิบัติงาน ปฏิบัติงานดีขึ้น	ประสิทธิภาพในการปฏิบัติงานดีขึ้น	สำนักปลัด
16	คำจ้างเหมาบริการคนงานทั่วไป ตำแหน่งผู้ช่วยเจ้าหน้าที่การเงินและบัญชี (สำนักปลัด)	เพื่อจ้างเหมาบริการคนงานทั่วไป ตำแหน่งผู้ช่วยเจ้าหน้าที่การเงินและบัญชี (สำนักปลัด)	ผลการดำเนินงาน ตามกรอบงาน	120,000	120,000	120,000	120,000	120,000	มีผู้ปฏิบัติงาน ปฏิบัติงานดีขึ้น	ประสิทธิภาพในการปฏิบัติงานดีขึ้น	สำนักปลัด
17	คำจ้างเหมาบริการคนงานทั่วไป ตำแหน่งผู้ช่วยเจ้าหน้าที่ประชาสัมพันธ์	เพื่อจ้างเหมาบริการคนงานทั่วไป ตำแหน่งผู้ช่วยเจ้าหน้าที่ประชาสัมพันธ์	ผลการดำเนินงาน ตามกรอบงาน	144,000	144,000	144,000	144,000	144,000	มีผู้ปฏิบัติงาน ปฏิบัติงานดีขึ้น	ประสิทธิภาพในการปฏิบัติงานดีขึ้น	สำนักปลัด
18	คำจ้างเหมาบริการคนงานทั่วไป ตำแหน่งสะอาดสำนักงาน	เพื่อจ้างเหมาบริการคนงานทั่วไป ตำแหน่งสะอาดสำนักงาน	ผลการดำเนินงาน ตามกรอบงาน	100,000	100,000	100,000	100,000	100,000	มีผู้ปฏิบัติงาน ปฏิบัติงานดีขึ้น	ประสิทธิภาพในการปฏิบัติงานดีขึ้น	สำนักปลัด
19	คำจ้างเหมาบริการคนงานทั่วไป ตำแหน่ง คนสวน	เพื่อจ้างเหมาบริการคนงานทั่วไป ตำแหน่ง คนสวน	ผลการดำเนินงาน ตามกรอบงาน	100,000	100,000	100,000	100,000	100,000	มีผู้ปฏิบัติงาน ปฏิบัติงานดีขึ้น	ประสิทธิภาพในการปฏิบัติงานดีขึ้น	สำนักปลัด

รายละเอียดโครงการพัฒนา

แผนพัฒนาท้องถิ่น (พ.ศ.๒๕๖๖ - ๒๕๗๐)

องค์การบริหารส่วนตำบลโนนประดู่ อำเภอคำชะอี จังหวัดนครราชสีมา

ก. ยุทธศาสตร์จังหวัดนครราชสีมา ที่ ๕ การพัฒนาระบบการบริหารจัดการภาครัฐ รองรับ Smart City, Mice City และด้านอื่นๆ

ข. ยุทธศาสตร์การพัฒนาขององค์กรปกครองส่วนท้องถิ่นเขตจังหวัดนครราชสีมา ที่ ๕ ยุทธศาสตร์การพัฒนากระบวนการบริหารภาครัฐ

๘. ยุทธศาสตร์การพัฒนาระบบขององค์กรบริหารส่วนตำบลโนนประดู่ ที่ ๘ ด้านการบริหารจัดการบ้านเมืองที่ดี

๘.๑ แผนงานบริหารงานทั่วไป

ที่	โครงการ	วัตถุประสงค์	เป้าหมาย (ผลผลิตของโครงการ)	งบประมาณ					ตัวชี้วัด (KPI)	ผลที่คาดว่าจะได้รับ	หน่วยงานรับผิดชอบหลัก
				๒๕๖๖ (บาท)	๒๕๖๗ (บาท)	๒๕๖๘ (บาท)	๒๕๖๙ (บาท)	๒๕๗๐ (บาท)			
20	ค่าจ้างเหมาบริการขนส่งหนังสือไปตำแหน่งผู้ช่วยนักวิชาการเงินและบัญชี (กองคลัง)	เพื่อจ้างเหมาบริการขนส่งหนังสือไป ตำแหน่งผู้ช่วยนักวิชาการเงินและบัญชี (กองคลัง)	ผลการดำเนินงานตามกรอบงาน	144,000	144,000	144,000	144,000	144,000	มีผู้ปฏิบัติงานปฏิบัติงานดีขึ้น	ประสิทธิภาพในการปฏิบัติงานดีขึ้น	กองคลัง
21	ค่าจ้างเหมาบริการผู้ช่วยงานแม่ที่ภาชี	เพื่อจ้างเหมาบริการผู้ช่วยงานแม่ที่ภาชี	ผลการดำเนินงานตามกรอบงาน	120,000	120,000	120,000	120,000	120,000	มีผู้ปฏิบัติงานปฏิบัติงานดีขึ้น	ประสิทธิภาพในการปฏิบัติงานดีขึ้น	กองคลัง
22	ค่าจ้างเหมาบริการผู้ช่วยเจ้าหน้าที่ธุรการ (กองคลัง)	เพื่อจ้างเหมาบริการผู้ช่วยเจ้าหน้าที่ธุรการ (กองคลัง)	ผลการดำเนินงานตามกรอบงาน	120,000	120,000	120,000	120,000	120,000	มีผู้ปฏิบัติงานปฏิบัติงานดีขึ้น	ประสิทธิภาพในการปฏิบัติงานดีขึ้น	กองคลัง
23	ค่าจ้างเหมาบริการผู้ช่วยเจ้าพนักงานการเงินและบัญชี (กองคลัง)	เพื่อจ้างเหมาบริการผู้ช่วยเจ้าพนักงานการเงินและบัญชี (กองคลัง)	ผลการดำเนินงานตามกรอบงาน	120,000	120,000	120,000	120,000	120,000	มีผู้ปฏิบัติงานปฏิบัติงานดีขึ้น	ประสิทธิภาพในการปฏิบัติงานดีขึ้น	กองคลัง
24	ค่าจ้างเหมาบริการผู้ช่วยเจ้าพนักงานพัสดุ	เพื่อจ้างเหมาบริการผู้ช่วยเจ้าพนักงานพัสดุ	ผลการดำเนินงานตามกรอบงาน	120,000	120,000	120,000	120,000	120,000	มีผู้ปฏิบัติงานปฏิบัติงานดีขึ้น	ประสิทธิภาพในการปฏิบัติงานดีขึ้น	กองคลัง
25	ค่าจ้างเหมาบริการผู้ช่วยเจ้าพนักงานธุรการ (กองการศึกษา)	เพื่อจ้างเหมาบริการผู้ช่วยเจ้าพนักงานธุรการ (กองการศึกษา)	ผลการดำเนินงานตามกรอบงาน	120,000	120,000	120,000	120,000	120,000	มีผู้ปฏิบัติงานปฏิบัติงานดีขึ้น	ประสิทธิภาพในการปฏิบัติงานดีขึ้น	กองการศึกษา

รายละเอียดโครงการพัฒนา

แผนพัฒนาท้องถิ่น (พ.ศ.๒๕๖๖ - ๒๕๗๐)

แบบ ผ.๐๒

องค์การบริหารส่วนตำบลโนนประดู่ อำเภอถ้ำเสือ จังหวัดนครราชสีมา

ก. ยุทธศาสตร์จังหวัดนครราชสีมา ที่ ๕ การพัฒนาระบบการบริหารจัดการภาครัฐ รองรับ Smart City, Mice City และด้านอื่นๆ

ข. ยุทธศาสตร์การพัฒนาขององค์กรปกครองส่วนท้องถิ่นในเขตจังหวัดนครราชสีมา ที่ ๕ ยุทธศาสตร์การพัฒนากระบวนการบริหารภาครัฐ

๘. ยุทธศาสตร์การพัฒนาขององค์การบริหารส่วนตำบลโนนประดู่ ที่ ๘ ด้านการบริหารจัดการบ้านเมืองที่ดี

๘.๑ แผนงานบริหารงานทั่วไป

ที่	โครงการ	วัตถุประสงค์	เป้าหมาย (ผลผลิตของ โครงการ)	งบประมาณ					ตัวชี้วัด (KPI)	ผลที่คาดว่าจะได้รับ	หน่วยงาน รับผิดชอบหลัก
				๒๕๖๖ (บาท)	๒๕๖๗ (บาท)	๒๕๖๘ (บาท)	๒๕๖๙ (บาท)	๒๕๗๐ (บาท)			
26	ค่าจ้างเหมาบริการคนงานทั่วไป ตำแหน่ง ผู้ช่วยช่างไฟฟ้า	เพื่อจ้างเหมาบริการคนงาน ทั่วไป ตำแหน่ง ผู้ช่วยช่าง ไฟฟ้า	ผลการดำเนินงาน ตามกรอบงาน	120,000	120,000	120,000	120,000	120,000	มีผู้ปฏิบัติงาน	ประสิทธิภาพในการ ปฏิบัติงานดีขึ้น	กองช่าง
27	ค่าจ้างเหมาบริการผู้ช่วยเจ้าหน้าที่ ธุรการ (กองช่าง)	เพื่อจ้างเหมาบริการผู้ช่วย เจ้าหน้าที่ธุรการ (กองช่าง)	ผลการดำเนินงาน ตามกรอบงาน	120,000	120,000	120,000	120,000	120,000	มีผู้ปฏิบัติงาน	ประสิทธิภาพในการ ปฏิบัติงานดีขึ้น	กองช่าง

รายละเอียดโครงการพัฒนา

แผนพัฒนาท้องถิ่น (พ.ศ.๒๕๖๖ - ๒๕๗๐)

องค์การบริหารส่วนตำบลโนนประจักษ์ อำเภอถ้ำสีดา จังหวัดนครราชสีมา

ก. ยุทธศาสตร์จังหวัดนครราชสีมา ที่ ๔ การเสริมสร้างความมั่นคงทุกมิติ เพื่อปกป้องสถาบันหลักของชาติ และความปลอดภัยในชีวิตและทรัพย์สินของประชาชน

ข. ยุทธศาสตร์การพัฒนาขององค์กรปกครองส่วนท้องถิ่นในเขตจังหวัดนครราชสีมา ที่ ๒ ยุทธศาสตร์คุ้มครองภาคชีวิต

๔. ยุทธศาสตร์การพัฒนาขององค์การบริหารส่วนตำบลโนนประจักษ์ ที่ ๙ ด้านการรักษาความปลอดภัยในชีวิตและทรัพย์สิน

๔.๑ แผนงานสร้างความเข้มแข็งของชุมชน

ที่	โครงการ	วัตถุประสงค์	เป้าหมาย (ผลผลิตของโครงการ)	งบประมาณ					ตัวชี้วัด (KPI)	ผลที่คาดว่าจะได้รับ	หน่วยงานรับผิดชอบหลัก
				๒๕๖๖ (บาท)	๒๕๖๗ (บาท)	๒๕๖๘ (บาท)	๒๕๖๙ (บาท)	๒๕๗๐ (บาท)			
1	โครงการปกป้องสถาบันสำคัญของชาติ วัฒนธรรมสร้างความรู้และความเข้มแข็งทางการเมืองให้แก่ชุมชนท้องถิ่น	เพื่อให้มีความรู้ความเข้าใจ ทักษะการเมืองการปกครองแก่ ชุมชนท้องถิ่นให้รักสถาบัน นำคติของชาติประชาธิปไตย รัฐธรรมนูญ การเลือกตั้ง การตรวจสอบฝ่าย การเมืองเพื่อสร้างความ เข้ม แ็งให้แก่ ชุมชนการรับรู้ข้อมูลข่าวสาร ทางราชการ	กลุ่มผู้นำ/ประชาชน ในตำบลโนนประจักษ์	20,000	20,000	20,000	20,000	20,000	จำนวน 1 ครั้ง	ประชาชนเข้าใจ บทบาท และหน้าที่ของประชาชนชาวไทย และเข้าใจการเมือง การปกครองท้องถิ่น การมีส่วนร่วมทางการเมืองสร้างความเข้มแข็งให้ แก่ชุมชน	สำนักปลัด
2	โครงการเสริมสร้างความเข้มแข็งครอบครัวสายใยรัก	จุดหนุนศูนย์พัฒนาครอบครัวตำบลโนนประจักษ์เพื่อ ดำเนินกิจกรรมตาม โครงการที่ขอรับเงิน	ผู้สูงอายุในด้านโภณ ประจักษ์ จำนวน 180 คน	30,000	30,000	30,000	30,000	30,000	ผู้สูงอายุเข้าร่วม กิจกรรมจำนวน 180 คน	-สำนักปลัด -ศูนย์พัฒนา ครอบครัวตำบล โนนประจักษ์	
3	จุดหนุนศูนย์ประสานงานองค์กรชุมชน (คชช.ต.) ตำบลโนนประจักษ์	เพื่อสนับสนุนเสริมสร้างการ ประสานงานเชื่อมโยงการ ทำงานระหว่างกลุ่มองค์กร ในลักษณะเครือข่ายตำบล เพื่อความเข้มแข็งของกลุ่ม ต่างๆ	ศูนย์ประสานงาน องค์กรชุมชน (คชช.) ตำบลโนนประจักษ์	10,000	10,000	10,000	10,000	10,000	จำนวน 1 แห่ง	การประสานเชื่อมโยงการ ทำงานระหว่างกลุ่มองค์กรมี ความเข้มแข็ง	-สำนักปลัด -ศูนย์ ประสานงาน องค์กรชุมชน (คชช.ต.) ตำบลโนนประจักษ์

รายละเอียดโครงการพัฒนา

แบบ ผ.๐๒

แผนพัฒนาท้องถิ่น (พ.ศ.๒๕๖๖ - ๒๕๗๐)

องค์การบริหารส่วนตำบลโนนประทักษ์ อำเภอลำสีดา จังหวัดนครราชสีมา

ก. ยุทธศาสตร์จังหวัดนครราชสีมา ที่ ๔ การเสริมสร้างความมั่นคงทุกมิติ เพื่อปกป้องสถาบันหลักของชาติ และความปลอดภัยในชีวิตและทรัพย์สินของประชาชน

ข. ยุทธศาสตร์การพัฒนาขององค์กรปกครองส่วนท้องถิ่นในเขตจังหวัดนครราชสีมา ที่ ๒ ยุทธศาสตร์คุณภาพชีวิต

๔. ยุทธศาสตร์การพัฒนาขององค์การบริหารส่วนตำบลโนนประทักษ์ ที่ ๙ ด้านการรักษาความปลอดภัยในชีวิตและทรัพย์สิน

๔.๒ แผนงานสร้างความเข้มแข็งชุมชน

ที่	โครงการ	วัตถุประสงค์	เป้าหมาย (ผลผลิตของโครงการ)	งบประมาณ					ตัวชี้วัด (KPI)	ผลที่คาดว่าจะได้รับ	หน่วยงานรับผิดชอบหลัก
				๒๕๖๖ (บาท)	๒๕๖๗ (บาท)	๒๕๖๘ (บาท)	๒๕๖๙ (บาท)	๒๕๗๐ (บาท)			
4	โครงการป้องกันและลดอุบัติเหตุทางถนนช่วงเทศกาลวันสำคัญต่างๆ	เพื่อจัดอำนวยความสะดวกและความปลอดภัยทางถนน เพื่อลดอุบัติเหตุช่วงเทศกาลวันสำคัญเช่นปีใหม่ สงกรานต์	อปท.อบต.โนนประทักษ์	50,000	50,000	50,000	50,000	50,000	จำนวน 2 ครั้ง	ลดการเกิดอุบัติเหตุทำให้เกิดความปลอดภัยในชีวิตและทรัพย์สินของประชาชน	สำนักปลัด
5	โครงการฝึกอบรมอาสาสมัครป้องกันภัยฝ่ายพลเรือนและบรรเทาสาธารณภัยระดับอำเภอ	การฝึกอบรม สมาชิกอปท. ในการเตรียมความพร้อมในการปฏิบัติหน้าที่การประสานระดับอำเภอ	อปท.อบต.โนนประทักษ์	10,000	10,000	10,000	10,000	10,000	จำนวน 1 ครั้ง	อปท.มีความพร้อม ในการให้ความช่วยเหลือ ประชาชนด้านต่างๆได้อย่างมีประสิทธิภาพ	-สำนักปลัดศูนย์ อปท.อบต.โนนประทักษ์ -อำเภอสีดา
6	โครงการฝึกอบรม และศึกษาดูงานศึกษาดูงานแบบบึงอั้งกัน แอ่งบรรเทา สาธารณภัย	ฝึกอบรม และศึกษาดูงาน ชัก ช่อมแนบอั้งกันและบรรเทาสาธารณภัยอปท. ประจำปี เตรียมความพร้อมในการปฏิบัติหน้าที่ช่วยเหลือประชาชน ผู้ประสบภัย	การฝึกอบรม อปท.อบต.โนนประทักษ์ จำนวน 1 รุ่น ๆ ละ 2 วัน	50,000	50,000	50,000	50,000	50,000	จำนวน 1 ครั้ง	อปท.มีความพร้อม ในการให้ความช่วยเหลือ ประชาชนด้านต่างๆได้อย่างมีประสิทธิภาพ	สำนักปลัด
7	โครงการสนับสนุนกิจกรรมศูนย์ อปท. (วิสาหกิจชุมชน)	เพื่อให้ศูนย์ อปท.มีวิสาหกิจชุมชน เพื่อเพิ่มและมีความพร้อมในการดำเนินงาน	วิสาหกิจชุมชน ปฏิบัติงาน	20,000	20,000	20,000	20,000	20,000	จำนวนวิสาหกิจชุมชน (ชิ้น)	ศูนย์ อปท.มีวิสาหกิจชุมชน เพื่อเพิ่มในการดำเนินงาน	สำนักปลัด

รายละเอียดโครงการพัฒนา

แบบ ผ.๐๒

แผนพัฒนาท้องถิ่น (พ.ศ.๒๕๖๖ - ๒๕๗๐)

องค์การบริหารส่วนตำบลโนนประจักษ์ อำเภอลำสีดา จังหวัดนครราชสีมา

- ก. ยุทธศาสตร์จังหวัดนครราชสีมา ที่ ๔ การเสริมสร้างความมั่นคงทุกมิติ เพื่อปกป้องสถาบันหลักของชาติ และความปลอดภัยในชีวิตและทรัพย์สินของประชาชน
- ข. ยุทธศาสตร์การพัฒนาขององค์กรปกครองส่วนท้องถิ่นในเขตจังหวัดนครราชสีมา ที่ ๒ ยุทธศาสตร์คุ้มครองคุณภาพชีวิต
- ๔. ยุทธศาสตร์การพัฒนาขององค์การบริหารส่วนตำบลโนนประจักษ์ ที่ ๙ ด้านการรักษาความปลอดภัยในชีวิตและทรัพย์สิน

๔.๒ แผนงานสร้างความเข้มแข็งชุมชน

ที่	โครงการ	วัตถุประสงค์	เป้าหมาย (ผลผลิตของโครงการ)	งบประมาณ					ตัวชี้วัด (KPI)	ผลที่คาดว่าจะได้รับ	หน่วยงานรับผิดชอบหลัก
				๒๕๖๖ (บาท)	๒๕๖๗ (บาท)	๒๕๖๘ (บาท)	๒๕๖๙ (บาท)	๒๕๗๐ (บาท)			
8	โครงการณรงค์ขี้อวดภัยใบตลบ	เพื่อเป็นการรณรงค์เสริมสร้างความเข้าใจ ตลอดจนเสริมสร้างวินัย การจราจรให้แก่ ผู้ใช้รถใช้ถนนและให้ความรู้ด้านกฎจราจร การทำใบขับขี่ ฯลฯ	ประชาชน/เยาวชน ตำบลโนนประจักษ์	30,000	30,000	30,000	30,000	30,000	อบรม 1 ครั้ง	ประชาชนมีความรู้ความเข้าใจ ตลอดจนมีวินัยจราจร มีความปลอดภัยในชีวิตและทรัพย์สิน	สำนักงานเขต
9	ติดตั้งวงจรปิด CCTV หมู่ที่ 10 บ้านโนนสะอาด บริเวณคูน้ำและหน้า อบต.โนนประจักษ์	เพื่อติดตั้งกล้องวงจรปิด CCTV หมู่ที่ 10 บ้านโนนสะอาด	ติดตั้งกล้องวงจรปิด CCTV หมู่ที่ 10 บ้านโนนสะอาด 2 จุด	80,000	80,000	80,000	80,000	80,000	ติดตั้งกล้องวงจรปิด CCTV หมู่ที่ 10 บ้านโนนสะอาด 2 จุด	ประชาชนมีความปลอดภัยในชีวิตและทรัพย์สิน	สำนักงานเขต

รายละเอียดโครงการพัฒนา

แผนพัฒนาท้องถิ่น (พ.ศ.๒๕๖๖ - ๒๕๗๐)

องค์การบริหารส่วนตำบลโนนประดู่ อำเภอลำสีดา จังหวัดนครราชสีมา

- ก. ยุทธศาสตร์จังหวัดนครราชสีมา ที่ ๓ บริหารจัดการทรัพยากรธรรมชาติและสิ่งแวดล้อม ให้มีความสมบูรณ์อย่างยั่งยืนตามแนวทางเศรษฐกิจพอเพียง และยกระดับอุทยานธรณีโคราชสู่อุทยานธรณีโลก
- ข. ยุทธศาสตร์การพัฒนาขององค์การปกครองส่วนท้องถิ่นในเขตจังหวัดนครราชสีมา ที่ ๒ ยุทธศาสตร์คุณภาพชีวิต

๑๐. ยุทธศาสตร์การพัฒนาขององค์การบริหารส่วนตำบลโนนประดู่ ที่ ๑๐ อนุรักษ์ทรัพยากรธรรมชาติและสิ่งแวดล้อม

๑๐.๑ แผนงานทะเลและชุมชน

ที่	โครงการ	วัตถุประสงค์	เป้าหมาย (ผลผลิตของโครงการ)	งบประมาณ					ตัวชี้วัด (KPI)	ผลที่คาดว่าจะได้รับ	หน่วยงานรับผิดชอบหลัก
				๒๕๖๖ (บาท)	๒๕๖๗ (บาท)	๒๕๖๘ (บาท)	๒๕๖๙ (บาท)	๒๕๗๐ (บาท)			
1	โครงการรณรงค์ลดภาวะโลกร้อน	กิจกรรมรณรงค์ลดภาวะโลกร้อน จากสิ่งแวดล้อมเป็นพิษ ลดการใช้ขยะ และนำขยะกลับมาใช้ใหม่	กิจกรรมรณรงค์ลดภาวะโลกร้อน	5,000	5,000	5,000	5,000	5,000	จำนวน 1 ครั้ง	ประชาชนได้รู้สิ่งก่อให้เกิดภาวะโลกร้อนและหันมาใส่ใจเพื่อลดภาวะโลกร้อน	สำนักปลัด
2	โครงการพัฒนาศูนย์ที่ต้นทาง	อบรมให้ความรู้ การคัดแยกขยะได้อย่างถูกต้องเป็นอันตรายเป็นประชาชน และไม่เป็นแหล่งเพาะพันธุ์เชื้อโรค	ประชาชนเขตพื้นที่ต้นทางโนนประดู่	30,000	30,000	30,000	30,000	30,000	จำนวน 200 คน	ประชาชนสามารถกำจัดขยะที่ถูกต้องและไม่เป็นอันตรายต่อสุขภาพ รวมทั้งสามารถนำขยะมาเป็นรายได้อีกด้วย	สำนักปลัด
3	โครงการรณรงค์ขยายภาชนะใบโรงเรียน	สถานศึกษาขยายใบเขตตำบลโนนประดู่ ได้บริหารจัดการขยะอย่างถูกวิธี	โรงเรียนในเขตพื้นที่ตำบลโนนประดู่ 3 โรงเรียนและศูนย์พัฒนาเด็กเล็ก 2 ศูนย์	20,000	20,000	20,000	20,000	20,000	โรงเรียน 2 แห่ง ศูนย์พัฒนาเด็กเล็ก 2 ศูนย์	สถานศึกษาในเขต ต.โนนประดู่บริหารจัดการขยะอย่างถูกต้อง	กองการศึกษา
4	โครงการ BIG CLEANING DAY ตำบลโนนอยู่	เพื่อรณรงค์ สร้างจิตสำนึก ที่ตื่นตัวรักษาความสะอาด และสิ่งแวดล้อม	ประชาชน/นักเรียน ตำบลโนนประดู่	10,000	10,000	10,000	10,000	10,000	จำนวน 1 ครั้ง	พื้นที่ตำบลโนนประดู่สะอาด สวยงาม น่าอยู่	สำนักปลัด

รายละเอียดโครงการพัฒนา

แผนพัฒนาท้องถิ่น (พ.ศ.๒๕๖๖ - ๒๕๗๐)

องค์การบริหารส่วนตำบลโนนประดู่ อำเภอเสิงสาง จังหวัดนครราชสีมา

- ก. ยุทธศาสตร์จังหวัดนครราชสีมา ที่ ๓ บริหารจัดการทรัพยากรธรรมชาติ สิ่งแวดล้อม ให้มีความสมบูรณ์อย่างยั่งยืนตามแนวทางเศรษฐกิจพอเพียง และยกระดับอุทยานธรณีโคราชสู่อุทยานธรณีโลก
 ข. ยุทธศาสตร์การพัฒนาขององค์กรปกครองส่วนท้องถิ่นในเขตจังหวัดนครราชสีมา ที่ ๒ ยุทธศาสตร์คุณภาพชีวิต

๑๐. ยุทธศาสตร์การพัฒนาขององค์การบริหารส่วนตำบลโนนประดู่ ที่ ๑๐ อนุรักษ์ทรัพยากรธรรมชาติและสิ่งแวดล้อม

๑๐.๒ แผนงานสร้างเสริมสุขภาพ

ที่	โครงการ	วัตถุประสงค์	เป้าหมาย (ผลผลิตของโครงการ)	งบประมาณ					ตัวชี้วัด (KPI)	ผลที่คาดว่าจะได้รับ	หน่วยงานรับผิดชอบหลัก
				๒๕๖๖ (บาท)	๒๕๖๗ (บาท)	๒๕๖๘ (บาท)	๒๕๖๙ (บาท)	๒๕๗๐ (บาท)			
1	โครงการส่งเสริมการใช้จักรยานในตำบล	เพื่อรณรงค์ส่งเสริมการใช้จักรยานในตำบล เพื่อลดมลภาวะและใช้พลังงานอย่างมีประสิทธิภาพ และส่งเสริม การออกกำลังกาย และันทนาการ เพื่อสุขภาพ	เยาวชน/ประชาชนในเขตตำบลโนนประดู่ (ไม่น้อยกว่า 100 คน)	20,000	20,000	20,000	20,000	20,000	ร้อยละของ เยาวชน/ประชาชนที่ใช้จักรยานเป็นประจำ ในการศึกษา หรือ รมกีฬายานพาหนะที่ รอดบนดีในเขตตำบล	เยาวชน/ ประชาชนวัยมีการขับเคลื่อนแผนการใช้เรือจักรยานยนต์หรือรถจักรยานยนต์ เป็นตำบลปลอดภัย ประชาชนมีสุขภาพอนามัยที่แข็งแรง	กองการศึกษา

รายละเอียดโครงการพัฒนา

แผนพัฒนาท้องถิ่น (พ.ศ.๒๕๖๖ - ๒๕๗๐)

แบบ ผ.๐๒

องค์การบริหารส่วนตำบลโนนประดู่ อำเภอลำธิศา จังหวัดนครราชสีมา

ก. ยุทธศาสตร์จังหวัดนครราชสีมา ที่ ๓ บริหารจัดการทรัพยากรธรรมชาติ สิ่งแวดล้อม ได้มีความสมบูรณ์อย่างยั่งยืนตามแนวทางเศรษฐกิจพอเพียง และยกระดับอุทยานธรณีโคราชสู่อุทยานธรณีโลก
 ข. ยุทธศาสตร์การพัฒนาขององค์การบริหารส่วนตำบลโนนประดู่จังหวัดจังหวัดนครราชสีมา ที่ ๒ ยุทธศาสตร์คุณภาพชีวิต

๑๐. ยุทธศาสตร์การพัฒนาขององค์การบริหารส่วนตำบลโนนประดู่ ที่ ๑๐ อนุรักษ์ทรัพยากรธรรมชาติและสิ่งแวดล้อม

๑๐.๓ แผนงานการเกษตร

ที่	โครงการ	วัตถุประสงค์	เป้าหมาย (ผลผลิตของโครงการ)	งบประมาณ					ตัวชี้วัด (KPI)	ผลที่คาดว่าจะได้รับ	หน่วยงานรับผิดชอบหลัก
				๒๕๖๖ (บาท)	๒๕๖๗ (บาท)	๒๕๖๘ (บาท)	๒๕๖๙ (บาท)	๒๕๗๐ (บาท)			
1	โครงการปลูกหญ้าแฝกเพื่ออนุรักษ์ดิน และแหล่งน้ำ	- เพื่อป้องกันการพังทลายของหน้าดิน - เพื่อดำเนินตามรอยพ่อ	เพิ่มปริมาณประโยชน์ในเขตตำบลโนนประดู่	5,000 (บาท)	5,000 (บาท)	5,000 (บาท)	5,000 (บาท)	5,000 (บาท)	จำนวน 1 แห่ง	หน้าดินไม่พังทลายรักษาสภาพแวดล้อมทางธรรมชาติให้คงอยู่	สำนักงานปศุ
2	โครงการประชาสัมพันธ์ปลูกบ้านปลื้มพระเกียรติ	ปลูกต้นไม้เฉลิมพระเกียรติแม่ฮ่องแดนดิน	พื้นที่ตำบลโนนประดู่	10,000 (บาท)	10,000 (บาท)	10,000 (บาท)	10,000 (บาท)	10,000 (บาท)	จำนวน 1 แห่ง	มีพื้นที่ป่าไม้เพิ่มขึ้น ประชาชนมีจิตสำนึกการเป็นเจ้าของและหวงแหนทรัพยากรป่าไม้ของชาติ	สำนักงานปศุ

รายละเอียดโครงการพัฒนา

แบบ ผ.๐๒/๑

ที่นำมาจากแผนพัฒนาหมู่บ้านและแผนชุมชน (พ.ศ.๒๕๖๖ - ๒๕๗๐)

องค์การบริหารส่วนตำบลโนนประจักษ์ อำเภอลำสีดา จังหวัดนครราชสีมา

ก. ยุทธศาสตร์จังหวัดนครราชสีมา ที่ ๒. การลดความเหลื่อมล้ำ เพื่อยกระดับสังคมให้เป็นเมืองน่าอยู่ ตามแนวทางเศรษฐกิจพอเพียง

ข. ยุทธศาสตร์การพัฒนาขององค์การปกครองส่วนท้องถิ่นในเขตจังหวัดนครราชสีมา ที่ ๒ ยุทธศาสตร์วิสัยทัศน์เฉพาะ

๑. ยุทธศาสตร์การพัฒนาขององค์การบริหารส่วนตำบลโนนประจักษ์ ที่ ๑ ด้านการพัฒนาสังคม

ที่	โครงการ	วัตถุประสงค์	เป้าหมาย (ผลผลิตของโครงการ)	งบประมาณ				ตัวชี้วัด (KPI)	ผลที่คาดว่าจะได้รับ	ที่มาของโครงการ	หน่วยงานรับผิดชอบหลัก
				๒๕๖๖ (บาท)	๒๕๖๗ (บาท)	๒๕๖๘ (บาท)	๒๕๖๙ (บาท)				
1	โครงการพัฒนาศูนย์สุขภาพกลุ่มอาชีพโนนตำบล	เพื่อสนับสนุนการดำเนินงานของกลุ่มอาชีพที่มีการดำเนินงานในตำบล	กลุ่มอาชีพ ตำบลโนนประจักษ์	20,000	20,000	20,000	20,000	20,000	กลุ่มสาธารณสุข ตำบลโนนประจักษ์ อังซิน	หมู่ที่ 1	สำนักปลัด

หมายเหตุ : แบบ ผ.๐๒/๑ เป็นแบบสำหรับองค์การบริหารส่วนตำบลโนนประจักษ์ ที่นำมาจากแผนพัฒนาหมู่บ้านและแผนชุมชนมาดำเนินการ หากองค์การบริหารส่วนตำบลโนนประจักษ์ จะนำโครงการไปจัดทำเป็นงบประมาณรายจ่าย ก็สามารถดำเนินการได้

รายละเอียดโครงการพัฒนา

แบบ ผ.๐๒/๑

ที่นำมาจากแผนพัฒนาหมู่บ้านและแผนชุมชน (พ.ศ.๒๕๖๖ - ๒๕๗๐)
องค์การบริหารส่วนตำบลโนนประทู อำเภอถ้ำสีดา จังหวัดนครราชสีมา

ก. ยุทธศาสตร์จังหวัดนครราชสีมา ที่ ๑. การพัฒนาและเพิ่มขีดความสามารถในการแข่งขันทางเศรษฐกิจ
ข. ยุทธศาสตร์การพัฒนาขององค์กรปกครองส่วนท้องถิ่นในเขตจังหวัดนครราชสีมา ที่ ๔ การพัฒนาเมือง

๒. ยุทธศาสตร์การพัฒนาขององค์กรบริหารส่วนตำบลโนนประทู ที่ ๒ โครงสร้างพื้นฐาน

ที่	โครงการ	วัตถุประสงค์	เป้าหมาย (ผลผลิตของโครงการ)	งบประมาณ				ตัวชี้วัด (KPI)	ผลที่คาดว่าจะได้รับ	ที่มาของโครงการ	หน่วยงานรับผิดชอบหลัก
				๒๕๖๖ (บาท)	๒๕๖๗ (บาท)	๒๕๖๘ (บาท)	๒๕๖๙ (บาท)				
1	วางระบบน้ำแบบอาคารน้ำใต้ดิน จากบ้านเลขที่ 19/1 - บ้านเลขที่ 32 หมู่ที่ 1 ตำบลดอม่วง ระยะทาง 600 เมตร	เพื่อก่อสร้างระบบน้ำแบบอาคารน้ำใต้ดิน จากบ้านเลขที่ 19/1 - บ้านเลขที่ 32 หมู่ที่ 1 ตำบลดอม่วง ระยะทาง 600 เมตร	วางระบบน้ำแบบอาคารน้ำใต้ดิน ระยะทาง 600 เมตร	400,000 (บาท)	400,000 (บาท)	400,000 (บาท)	400,000 (บาท)	วางระบบน้ำแบบอาคารน้ำใต้ดิน ระยะทาง 600 เมตร	หมู่ที่ 1 บ้านดอม่วง	กองช่าง	
2	ชุดออกหนองละเหิงหัว หมู่ที่ 1 บ้านดอม่วง	เพื่อชุดออกหนองละเหิงหัว	ชุดออกหนองละเหิงหัว	2,000,000	2,000,000	2,000,000	2,000,000	หนองละเหิงหัวได้รับการดูแลและเพื่อความสะดวก	หมู่ที่ 1 บ้านดอม่วง	กองช่าง	
3	เครื่องออกกักถังเบววินจนสาปลาประชิด หมู่ที่ 5 บ้านหนองสะเม็ก	เพื่อติดตั้งเครื่องออกกักถังเบววินจนสาปลาประชิด หมู่ที่ 5 บ้านหนองสะเม็ก	เครื่องออกกักถังเบว	120,000	120,000	120,000	120,000	เครื่องออกกักถังเบว	หมู่ที่ 5 บ้านหนองสะเม็ก	กองช่าง	
4	ชุดออกคลองสีนาเขียว หัวยางใหญ่ ถึง สระตะบันออก หมู่ที่ 8 บ้านหนองอ้ายแพน ลึก 5 เมตร ระยะทาง 3,500 เมตร	เพื่อชุดออกคลองสีนาเขียว หัวยางใหญ่ ถึง สระตะบันออก หมู่ที่ 8 บ้านหนองอ้ายแพน ลึก 5 เมตร ระยะทาง 3,500 เมตร	ชุดออกคลองสีนาเขียว หัวยางใหญ่ ถึง สระตะบันออก	5,000,000	5,000,000	5,000,000	5,000,000	ชุดออกคลองสีนาเขียว หัวยางใหญ่ ถึง สระตะบันออก	หมู่ที่ 8 บ้านหนองอ้ายแพน	กองช่าง	

รายละเอียดโครงการพัฒนา

แบบ ผ.๐๒/๑

ที่นำมาจากแผนพัฒนาหมู่บ้านและแผนชุมชน (พ.ศ.๒๕๖๖ - ๒๕๗๐)

องค์การบริหารส่วนตำบลโนนประดู่ อำเภอคำชะอี จังหวัดนครราชสีมา

ก. ยุทธศาสตร์จังหวัดนครราชสีมา ที่ ๓. บริหารจัดการทรัพยากรธรรมชาติ สิ่งแวดล้อม ให้ความสมบูรณ์อย่างยั่งยืนตามแนวทางเศรษฐกิจเพื่อเพียง และยกระดับอุทยานธรรมนิโคราชสู่อุทยานธรรมโลก

ข. ยุทธศาสตร์การพัฒนาขององค์กรปกครองส่วนท้องถิ่นในเขตจังหวัดนครราชสีมา ที่ ๑ ยุทธศาสตร์โครงการตามแนวทางพระราชดำริ

๓. ยุทธศาสตร์การพัฒนาขององค์การบริหารส่วนตำบลโนนประดู่ ที่ ๓ ด้านประสานความร่วมมือพระราชดำริ

ที่	โครงการ	วัตถุประสงค์	เป้าหมาย (ผลผลิตของ โครงการ)	งบประมาณ				ตัวชี้วัด (KPI)	ผลที่คาดว่าจะ ได้รับ	ที่มาของ โครงการ	หน่วยงานรับผิดชอบหลัก
				๒๕๖๖ (บาท)	๒๕๖๗ (บาท)	๒๕๖๘ (บาท)	๒๕๖๙ (บาท)				
1	โครงการจัดปลูกต้นไม้ ปลูกถั้ว ตามโครงการ พระราชดำริฯ	เพื่อเกิดทัศนียภาพและ แนว (จำนวน 1,100 ต้น ด้วย 30 บาท)	จัดทัศนียภาพและ แนวในตำบล จำนวน 1,100 ต้น	33,000	33,000	33,000	33,000	33,000	พื้นที่ 5 ไร่ หนองระแม		

รายละเอียดโครงการพัฒนา

แบบ ผ.๐๒/๑

ที่นำมาจากแผนพัฒนาหมู่บ้านและแผนชุมชน (พ.ศ.๒๕๖๖ - ๒๕๗๐)

องค์การบริหารส่วนตำบลโนนประดู่ อำเภอลำสีดา จังหวัดนครราชสีมา

ก. ยุทธศาสตร์จังหวัดนครราชสีมา ที่ ๒. การลดความเหลื่อมล้ำ เพื่อยกระดับสังคมให้เป็นเมืองน่าอยู่ ตามแนวทางการเศรษฐกิจพอเพียง

ข. ยุทธศาสตร์การพัฒนาขององค์กรปกครองส่วนท้องถิ่นในเขตจังหวัดนครราชสีมา ที่ ๒ ยุทธศาสตร์คุณภาพชีวิต

๕. ยุทธศาสตร์การพัฒนาขององค์การบริหารส่วนตำบลโนนประดู่ ที่ ๕ ด้านการพัฒนาสาธารณสุข

ที่	โครงการ	วัตถุประสงค์	เป้าหมาย (ผลผลิตของโครงการ)	งบประมาณ					ตัวชี้วัด (KPI)	ผลที่คาดว่าจะได้รับ	ที่มาของโครงการ	หน่วยงานรับผิดชอบหลัก
				๒๕๖๖ (บาท)	๒๕๖๗ (บาท)	๒๕๖๘ (บาท)	๒๕๖๙ (บาท)	๒๕๗๐ (บาท)				
1	โครงการอบรมป้องกันโรคติดต่อในตำบล	เพื่อประชาสัมพันธ์เฝ้าระวังการป้องกันและควบคุมโรคติดต่อในพื้นที่	พื้นที่ตำบลโนนประดู่	50,000	50,000	50,000	50,000	50,000	จำนวน 1-2 ครั้ง	ประชาชนรู้จักป้องกันโรคติดต่อ ทำให้ปลอดภัยจากระบาดของโรคติดต่อ	หมู่ที่ 5	สำนักปลัด

โครงการพัฒนา

แบบ ผ.๐๒/๑

ที่นำมาจากแผนพัฒนาหมู่บ้านและแผนชุมชน (พ.ศ.๒๕๖๖ - ๒๕๗๐)
องค์การบริหารส่วนตำบลโนนประดู่ อำเภอลำสีดา จังหวัดนครราชสีมา

- ก. ยุทธศาสตร์จังหวัดนครราชสีมา ที่ ๓ บริหารจัดการทรัพยากรธรรมชาติ สิ่งแวดล้อม ภัยพิบัติ และยกระดับอุทยานธรณีโคราชสู่อุทยานธรณีโลก
ข. ยุทธศาสตร์การพัฒนาขององค์กรปกครองส่วนท้องถิ่นในเขตจังหวัดนครราชสีมา ที่ ๒ ยุทธศาสตร์คุ้มครองภาคชีวิต
๑๐. ยุทธศาสตร์การพัฒนาขององค์การบริหารส่วนตำบลโนนประดู่ ที่ ๑๐ อนุรักษ์ทรัพยากรธรรมชาติและสิ่งแวดล้อม

ที่	โครงการ	วัตถุประสงค์	เป้าหมาย (ผลผลิตของโครงการ)	งบประมาณ					ตัวชี้วัด (KPI)	ผลที่คาดว่าจะได้รับ	ที่มาของโครงการ	หน่วยงานรับผิดชอบหลัก
				๒๕๖๖ (บาท)	๒๕๖๗ (บาท)	๒๕๖๘ (บาท)	๒๕๖๙ (บาท)	๒๕๗๐ (บาท)				
1	โครงการนรสรัดภาวะโลกร้อน	กิจกรรมรณรงค์ลดภาวะโลกร้อน จากสิ่งแวดล้อมเป็นพิษ ลดการใช้ขยะ และนำขยะกลับมาใช้ใหม่	กิจกรรมรณรงค์ลดภาวะโลกร้อน	5,000	5,000	5,000	5,000	5,000	จำนวน 1 ครั้ง	ประชาชนได้รู้ถึงภัยที่เกิดภาวะโลกร้อนและหันมาใส่ใจเพื่อลดภาวะโลกร้อน	หมู่ที่ 1	สำนักปลัด
2	โครงการคัดแยกขยะที่ต้นทาง	อบรมให้ความรู้ การคัดแยกขยะได้อย่างถูกต้อง ไม่เป็นอันตรายต่อประชาชน และไม่เป็นที่พึ่งพาขยะที่ต้นทาง	ประชาชนเขตพื้นที่ตำบลโนนประดู่	30,000	30,000	30,000	30,000	30,000	จำนวน 200 คน	ประชาชนสามารถกำจัดขยะที่ถูกต้องและไม่เป็นอันตรายต่อสุขภาพ รวมทั้งสามารถนำขยะขายเป็นรายได้อีกด้วย	หมู่ที่ 1	สำนักปลัด

รายละเอียดโครงการพัฒนา

แผนพัฒนาท้องถิ่น (พ.ศ.๒๕๖๖ - ๒๕๗๐)

สำหรับ โครงการที่เกี่วข้องกับโครงการพัฒนาท้องถิ่น ที่ใช้สำหรับการประสานแผนพัฒนาท้องถิ่น

องค์การบริหารส่วนตำบลโนนประดู่ อำเภออ่าฮีตา จังหวัดนครราชสีมา

ก. ยุทธศาสตร์จังหวัดนครราชสีมา ที่ ๑. การพัฒนาและเพิ่มขีดความสามารถในการแข่งขันทางเศรษฐกิจ

ข. ยุทธศาสตร์การพัฒนาขององค์กรปกครองส่วนท้องถิ่นในเขตจังหวัดนครราชสีมา ที่ ๔ การพัฒนาเมือง

๒. ยุทธศาสตร์การพัฒนาขององค์กรบริหารส่วนตำบลโนนประดู่ ที่ ๒ โครงสร้างพื้นฐาน

๒.๑ ยุทธศาสตร์และภารกิจ

ที่	โครงการ	วัตถุประสงค์	เป้าหมาย (ผลผลิตของโครงการ)	งบประมาณ				ตัวชี้วัด (KPI)	ผลที่คาดว่าจะได้รับ	หน่วยงานที่จะประสาน
				๒๕๖๖ (บาท)	๒๕๖๗ (บาท)	๒๕๖๘ (บาท)	๒๕๗๐ (บาท)			
๑	ถนนลาดยางแอสฟัลติกคอนกรีตหมู่บ้านที่ 2 บ้านหนองปลาใหญ่ จากสามแยก กว้าง 5 เมตร	เพื่อสร้างถนนลาดยางแอสฟัลติกคอนกรีต หมู่ที่ 2 บ้านหนองปลาใหญ่ จากสามแยก กว้าง 5 เมตร	ถนนลาดยางแอสฟัลติกคอนกรีต ระยะทาง 800 เมตร	1,800,000	1,800,000	1,800,000	1,800,000	ถนนลาดยางแอสฟัลติกคอนกรีต ระยะทาง 800 เมตร	ประชาชนได้รับความสะดวกในการสัญจรไป-มาและขนส่งผลผลิตทางการเกษตร	กรมส่งเสริมการปกครองท้องถิ่น
๒	ถนนหินคลุกจากสะพานคอนกรีตเสริมเหล็กบ้านเสนา หมู่ที่ 6 เข็มเหนือสงคราม หมู่ที่ 10 บ้านโนนสะอาด กว้าง 5 เมตร ยาว 2,400 เมตร	เพื่อสร้างถนนหินคลุกจากสะพานคอนกรีตเสริมเหล็กบ้านเสนา หมู่ที่ 6 เข็มเหนือสงคราม หมู่ที่ 10 บ้านโนนสะอาด	ถนนหินคลุก กว้าง 5 เมตร ยาว 2,400 เมตร	800,000	800,000	800,000	800,000	ถนนหินคลุก กว้าง 5 เมตร ยาว 2,400 เมตร	ประชาชนได้รับความสะดวกในการสัญจรไป-มาและขนส่งผลผลิตทางการเกษตร	กรมส่งเสริมการปกครองท้องถิ่น
๓	ถนนหินคลุกจากโนนคราม (บริเวณ Box culverts) หมู่ที่ 6 บ้านเสนา ถนนบ้านหนองผางน้อย ยาว 3,000 เมตร	เพื่อสร้างถนนหินคลุกจากโนนคราม (บริเวณ Box culverts) หมู่ที่ 6 บ้านเสนา ถนนบ้านหนองผางน้อย	ถนนหินคลุก กว้าง 5 เมตร ยาว 3,000 เมตร	1,000,000	1,000,000	1,000,000	1,000,000	ถนนหินคลุก กว้าง 5 เมตร ยาว 3,000 เมตร	ประชาชนได้รับความสะดวกในการสัญจรไป-มาและขนส่งผลผลิตทางการเกษตร	กรมส่งเสริมการปกครองท้องถิ่น

หมายเหตุ : ๑. แบบ ผ.๐๒/๒ เป็นแบบสำหรับองค์การบริหารส่วนตำบลโนนประดู่ เสนอขอประสานโครงการกับองค์การบริหารส่วนจังหวัด และหน่วยงานอื่น และลงรายละเอียดในแผนพัฒนาท้องถิ่น

๒. ให้คณะกรรมการประสานแผนฯ ระดับอำเภอ ประชุมกันกรอง และจัดเรียงลำดับความสำคัญของโครงการจาก ผ.๐๒/๒

๓. ให้ประธานคณะกรรมการประสานแผนฯ ระดับอำเภอ เป็นผู้มีหน้าที่จัดส่งโครงการพัฒนาที่ขอประสาน โดยใช้เลขหนังสือของหน่วยงานของประธานฯ

๔. การนำแผนพัฒนาท้องถิ่น (พ.ศ.๒๕๖๖ - ๒๕๗๐) ไปใช้ (จัดทำงบประมาณ) องค์การบริหารส่วนตำบลฮีตาพร สามารถใช้ แบบ ผ.๐๒ และแบบ ผ.๐๒/๑ และแบบ ผ.๐๒/๒ โดยไม่ต้องแก้ไขแบบที่ใช้

รายละเอียดโครงการพัฒนา

แผนพัฒนาท้องถิ่น (พ.ศ.๒๕๖๖ - ๒๕๗๐)

สำหรับ โครงการที่เกิดขึ้นศักยภาพขององค์กรปกครองส่วนท้องถิ่น ที่ใช้สำหรับบริการประชาชนแผนพัฒนาท้องถิ่น

องค์การบริหารส่วนตำบลโนนประดู่ อำเภอลำสีดา จังหวัดนครราชสีมา

ก. ยุทธศาสตร์จังหวัดนครราชสีมา ที่ ๑. การพัฒนาและเพิ่มขีดความสามารถในการแข่งขันทางเศรษฐกิจ

ข. ยุทธศาสตร์การพัฒนาขององค์กรปกครองส่วนท้องถิ่นในเขตจังหวัดนครราชสีมา ที่ ๔ การพัฒนาเมือง

๒. ยุทธศาสตร์การพัฒนาขององค์กรบริหารส่วนตำบลโนนประดู่ ที่ ๒ โครงสร้างพื้นฐาน

๒.๑ อุตสาหกรรมและการโยธา

ที่	โครงการ	วัตถุประสงค์	เป้าหมาย (ผลผลิตของ โครงการ)	งบประมาณ				ตัวชี้วัด (KPI)	ผลที่คาดว่าจะได้รับ	หน่วยงานที่ จะประสาน
				๒๕๖๖ (บาท)	๒๕๖๗ (บาท)	๒๕๖๘ (บาท)	๒๕๖๙ (บาท)			
ถนน										
3	ถนนหินคลุกบ้านหนองไขว่ หนอง - บ้านหนองไขว่ หมู่ที่ 8 บ้านหนองไขว่ หนองบึง กว้าง 6 เมตร ยาว 2,000 เมตร	เพื่อก่อสร้างถนนหินคลุก บ้านหนองไขว่ หมู่ที่ 8 บ้าน หนองไขว่ หมู่ที่ 8 บ้าน หนองไขว่หนอง	ถนนหินคลุก กว้าง 6 เมตร ยาว 2,000 เมตร	800,000	800,000	800,000	800,000	ถนนหินคลุก กว้าง 6 เมตร ยาว 2,000 เมตร	ประชาชนได้รับความสะดวก ในการสัญจรไป-มาและ ขนส่งผลผลิตทางการเกษตร	กรมส่งเสริมการ ปกครองท้องถิ่น
4	เสริมผิวจราจรลาดยางแอสฟัลติกคอน กรีต จากแยกศูนย์พัฒนาเด็กเล็ก บ้านหนองไขว่หนองบึง ถึง ศาลา ประชาคม หมู่ที่ 8 บ้านหนองไขว่ หนองบึง กว้าง 5 เมตร ยาว 1,000 เมตร	เพื่อเสริมผิวจราจรลาดยาง แอสฟัลติกคอนกรีต จาก แยกศูนย์พัฒนาเด็กเล็กบ้าน หนองไขว่หนองบึง ถึง ศาลา ประชาคม หมู่ที่ 8 บ้าน หนองไขว่หนองบึง	เสริมผิวจราจรลาด ยางแอสฟัลติก คอนกรีต กว้าง 5 เมตร ยาว 1,000 เมตร	1,000,000	1,000,000	1,000,000	1,000,000	เสริมผิวจราจรลาด ยางแอสฟัลติก คอนกรีต กว้าง 5 เมตร ยาว 1,000 เมตร	ประชาชนได้รับความสะดวก ในการสัญจรไป-มาและ ขนส่งผลผลิตทางการเกษตร	กรมส่งเสริมการ ปกครองท้องถิ่น
5	ถนนหินคลุกสายบ้านโนนสะอาด - ทองหลางน้อย หมู่ที่ 10 บ้านโนน สะอาด กว้าง 5 เมตร ยาว 3,700 เมตร	เพื่อก่อสร้างถนนหินคลุก สายบ้านโนนสะอาด - ทองหลางน้อย หมู่ที่ 10 บ้านโนนสะอาด	ถนนหินคลุก กว้าง 5 เมตร ยาว 3,700 เมตร	1,500,000	1,500,000	1,500,000	1,500,000	ถนนหินคลุก กว้าง 5 เมตร ยาว 3,700 เมตร	ประชาชนได้รับความสะดวก ในการสัญจรไป-มาและ ขนส่งผลผลิตทางการเกษตร	กรมส่งเสริมการ ปกครองท้องถิ่น
6	ถนนลาดยางแอสฟัลติกคอนกรีตหมู่ ที่ 2 บ้านทองหลางใหญ่ จากสามแยก วัด - สระประปา กว้าง 5 เมตร ระยะทาง 800 เมตร	เพื่อก่อสร้างถนนลาดยาง แอสฟัลติกคอนกรีตหมู่ที่ 2 บ้านทองหลางใหญ่ จากสาม แยกวัด - สระประปา	ถนนลาดยางแอส ฟัลติกคอนกรีต กว้าง 5 เมตร ระยะทาง 800 เมตร	1,000,000	1,000,000	1,000,000	1,000,000	ถนนลาดยางแอส ฟัลติกคอนกรีต กว้าง 5 เมตร ระยะ ทาง 800 เมตร	ประชาชนได้รับความสะดวก ในการสัญจรไป-มาและ ขนส่งผลผลิตทางการเกษตร	กองช่าง

รายละเอียดโครงการพัฒนา

แผนพัฒนาท้องถิ่น (พ.ศ.๒๕๖๖ - ๒๕๗๐)

สำหรับ โครงการที่เกี่ยภาพขององค์การปกครองส่วนท้องถิ่น ที่ใช้สำหรับการประสานแผนพัฒนาท้องถิ่น

องค์การบริหารส่วนตำบลโนนประดู่ อำเภอลำสีดา จังหวัดนครราชสีมา

ก. ยุทธศาสตร์จังหวัดนครราชสีมา ที่ ๑. การพัฒนาและเพิ่มขีดความสามารถในการแข่งขันทางเศรษฐกิจ

ข. ยุทธศาสตร์การพัฒนาขององค์การปกครองส่วนท้องถิ่นในเขตจังหวัดนครราชสีมา ที่ ๔ การพัฒนาเมือง

๒. ยุทธศาสตร์การพัฒนาขององค์การบริหารส่วนตำบลโนนประดู่ ที่ ๒ โครงสร้างพื้นฐาน

๒.๑. อุตสาหกรรมและการโยธา

ที่	โครงการ	วัตถุประสงค์	เป้าหมาย (ผลผลิตของ โครงการ)	งบประมาณ				ตัวชี้วัด (KPI)	ผลที่คาดว่าจะได้รับ	หน่วยงานที่ จะประสาน
				๒๕๖๖ (บาท)	๒๕๖๗ (บาท)	๒๕๖๘ (บาท)	๒๕๖๙ (บาท)			
ถนน										
5	ถนนดินจอกโนนคราม (บริเวณ Box culverts) หมู่ที่ 6 บ้านเสา ถึง ถนนมิตรภาพ กว้าง 5 เมตร ยาว 2,500 เมตร	เพื่อก่อสร้างถนนดินจอกโนนคราม (บริเวณ Box culverts) หมู่ที่ 6 บ้านเสา ถึง ถนนมิตรภาพ	ถนนดิน กว้าง 5 เมตร ยาว 2,500 เมตร	1,000,000	1,000,000	1,000,000	1,000,000	ถนนดิน กว้าง 5 เมตร ยาว 2,500 เมตร	ประชาชนได้รับความสะดวกในการสัญจรไป-มาและขนส่งผลผลิตทางการเกษตร	กรมส่งเสริมการปกครองท้องถิ่น

รายละเอียดโครงการพัฒนา

แผนพัฒนาท้องถิ่น (พ.ศ.๒๕๖๖ - ๒๕๗๐)

สำหรับ โครงการที่เกิดคุณภาพขององค์กรปกครองส่วนท้องถิ่น ที่ใช้สำหรับการประสานแผนพัฒนาท้องถิ่น

องค์การบริหารส่วนตำบลโนนประดู่ อำเภอลำสีดา จังหวัดนครราชสีมา

ก. ยุทธศาสตร์จังหวัดนครราชสีมา ที่ ๑. การพัฒนาและเพิ่มขีดความสามารถในการแข่งขันทางเศรษฐกิจ

ข. ยุทธศาสตร์การพัฒนาขององค์กรปกครองส่วนท้องถิ่นในเขตจังหวัดนครราชสีมา ที่ ๔ การพัฒนาเมือง

๒. ยุทธศาสตร์การพัฒนาขององค์กรปกครองส่วนตำบลโนนประดู่ ที่ ๒ โครงสร้างพื้นฐาน

๒.๑ ยุทธศาสตร์รวมและการโยธา

ที่	โครงการ	วัตถุประสงค์	เป้าหมาย (ผลผลิตของ โครงการ)	งบประมาณ					ตัวชี้วัด (KPI)	ผลที่คาดว่าจะได้รับ	หน่วยงานที่ จะประสาน
				๒๕๖๖ (บาท)	๒๕๖๗ (บาท)	๒๕๖๘ (บาท)	๒๕๖๙ (บาท)	๒๕๗๐ (บาท)			
พัฒนาแหล่งน้ำ											
1	จุดลอกลำห้วยหนองห่างใหญ่ กว้าง 40 เมตร ลึกเฉลี่ย 3 เมตร	เพื่อจุดลอกลำห้วยหนองห่างใหญ่ กว้าง 40 เมตร ลึกเฉลี่ย 3 เมตร	กว้าง 40 เมตร ลึกเฉลี่ย 3 เมตร	750,000	750,000	750,000	750,000	750,000	กว้าง 40 เมตร ลึกเฉลี่ย 3 เมตร	ประชาชนมีน้ำใช้ในการอุปโภค บริโภค และเพื่อการเกษตร	กรมส่งเสริมการปกครองท้องถิ่น
2	จุดลอกคลองโพธิ์ หมู่ที่ 5 บ้านหนองชะเม็ก เขื่อนคลองตะเภา ระยะทาง 300 เมตร	เพื่อจุดลอกโพธิ์ หมู่ที่ 5 บ้านหนองชะเม็ก เขื่อนคลองตะเภา ระยะทาง 300 เมตร	ระยะทาง 300 เมตร	1,200,000	1,200,000	1,200,000	1,200,000	1,200,000	ระยะทาง 300 เมตร	ประชาชนมีน้ำใช้ในการอุปโภค บริโภค และเพื่อการเกษตร	กรมส่งเสริมการปกครองท้องถิ่น
3	จุดลอกโพธิ์ (ฝั่งตะวันออก) กว้าง 20 เมตร	เพื่อจุดลอกโพธิ์ (ฝั่งตะวันออก) กว้าง 20 เมตร	กว้าง 20 เมตร	900,000	900,000	900,000	900,000	900,000	กว้าง 20 เมตร	ประชาชนมีน้ำใช้ในการอุปโภค บริโภค และเพื่อการเกษตร	กรมส่งเสริมการปกครองท้องถิ่น
4	จุดลอกคลองระเรียงปากทางถนนมิตรภาพเชื่อมลำห้วยยาง หมู่ที่ 7 บ้านตาขาด	เพื่อจุดลอกคลองระเรียงปากทางถนนมิตรภาพเชื่อมลำห้วยยาง หมู่ที่ 7 บ้านตาขาด	เพื่อให้คลองระเรียงสามารถรับน้ำได้มากขึ้น	950,000	950,000	950,000	950,000	950,000	คลองระเรียงสามารถรับน้ำได้	ประชาชนมีน้ำใช้ในการอุปโภค บริโภค และเพื่อการเกษตร	กรมส่งเสริมการปกครองท้องถิ่น

**รายละเอียดโครงการพัฒนา
แผนพัฒนาท้องถิ่น (พ.ศ.๒๕๖๖ - ๒๕๗๐)
สำหรับ โครงการที่เกี่ยกับคุณภาพขององค์กรปกครองส่วนท้องถิ่น ที่ใช้สำหรับการประสานแผนพัฒนาท้องถิ่น
องค์การบริหารส่วนตำบลโนนประดู่ อำเภอลำสีดา จังหวัดนครราชสีมา**

- ก. ยุทธศาสตร์จังหวัดนครราชสีมา ที่ ๓. การพัฒนาและเพิ่มขีดความสามารถในการแข่งขันทางเศรษฐกิจ
ข. ยุทธศาสตร์การพัฒนาขององค์กรปกครองส่วนท้องถิ่นในเขตจังหวัดนครราชสีมา ที่ ๔. การพัฒนาเมือง
๒. ยุทธศาสตร์การพัฒนาขององค์กรบริหารส่วนตำบลโนนประดู่ ที่ ๒. โครงสร้างพื้นฐาน

๒.๓. อุตสาหกรรมและการโยธา

ที่	โครงการ	วัตถุประสงค์	เป้าหมาย (ผลผลิตของ โครงการ)	งบประมาณ				ตัวชี้วัด (KPI)	ผลที่คาดว่าจะได้รับ	หน่วยงานที่ จะประสาน	
				๒๕๖๖ (บาท)	๒๕๖๗ (บาท)	๒๕๖๘ (บาท)	๒๕๖๙ (บาท)				๒๕๗๐ (บาท)
พัฒนาแหล่งน้ำ											
5	ขุดลอกเขื่อนบ้านเขี้ยว หมู่ที่ 4 บ้าน สำโรง ช่วงที่ 1 สายของทางใหญ่ ถึง Box culverts ลึก 2 เมตร กว้าง 40 เมตร ช่วงที่ 2 จาก ถึง Box culverts ถึง ถนนสายสำโรง - หนองสะแก ลึก 2 เมตร กว้าง 40 เมตร ช่วงที่ 3 จาก ถึง Box culverts ถึง ถนน สายสำโรง - หนอง สะแก ลึก 2 เมตร กว้าง 40 เมตร 1,200 เมตร	เพื่อขุดลอกคลองอีลาแซว 2 ช่วง	คลองอีลาแซว หมู่ ที่ 4 บ้านสำโรง ช่วง ที่ 1 สายของทาง ใหญ่ ถึง Box culverts ลึก 2 เมตร กว้าง 40 เมตร 1,000 เมตร ช่วงที่ 2 จาก ถึง Box culverts ถึง ถนน สายสำโรง - หนอง สะแก ลึก 2 เมตร กว้าง 40 เมตร 1,200 เมตร	5,000,000	5,000,000	5,000,000	5,000,000	5,000,000	คลองอีลาแซว หมู่ที่ 4 บ้านสำโรง ช่วงที่ 1 สาย ของทางใหญ่ ถึง Box culverts ลึก 2 เมตร กว้าง 40 เมตร 1,000 เมตร ช่วงที่ 2 จาก ถึง Box culverts ถึง ถนน สายสำโรง - หนอง สะแก ลึก 2 เมตร กว้าง 40 เมตร 1,200 เมตร	ประชาชนมีน้ำใช้ในการ อุปโภค บริโภค และเพื่อ การเกษตร	กรมส่งเสริมการ ปกครองท้องถิ่น
6	ขุดลอกสระประมง 7.2 ไร่ กว้าง 100 เมตร ยาว 120 เมตร	เพื่อขุดลอกสระประมง	กว้าง 100 เมตร ยาว 120 เมตร	1,700,000	1,700,000	1,700,000	1,700,000	1,700,000	ประชาชนมีน้ำใช้ในการ อุปโภค บริโภค และเพื่อ การเกษตร	กรมส่งเสริมการ ปกครองท้องถิ่น	
7	ขุดลอกสระน้ยมือ 1.2 ไร่ กว้าง 40 เมตร ยาว 50 เมตร	เพื่อขุดลอกสระน้ยมือ	กว้าง 40 เมตร ยาว 50 เมตร	750,000	750,000	750,000	750,000	750,000	ประชาชนมีน้ำใช้ในการ อุปโภค บริโภค และเพื่อ การเกษตร	กรมส่งเสริมการ ปกครองท้องถิ่น	

รายละเอียดโครงการพัฒนา
แผนพัฒนาท้องถิ่น (พ.ศ.๒๕๖๖ - ๒๕๗๐)
สำหรับ โครงการที่เกินศักยภาพขององค์การปกครองส่วนท้องถิ่น ที่ใช้สำหรับการประสานแผนพัฒนาท้องถิ่น

องค์การบริหารส่วนตำบลโนนประดู่ อำเภอลำสีดา จังหวัดนครราชสีมา

- ก. ยุทธศาสตร์จังหวัดนครราชสีมา ที่ ๑. การพัฒนาและเพิ่มขีดความสามารถในการแข่งขันทางเศรษฐกิจ
ข. ยุทธศาสตร์การพัฒนาขององค์การปกครองส่วนท้องถิ่นในเขตจังหวัดนครราชสีมา ที่ ๔ การพัฒนาเมือง
๒. ยุทธศาสตร์การพัฒนาขององค์การบริหารส่วนตำบลโนนประดู่ ที่ ๒ โครงสร้างพื้นฐาน

๒.๑ อุตสาหกรรมและการโยธา

ที่	โครงการ	วัตถุประสงค์	เป้าหมาย (ผลผลิตของโครงการ)	งบประมาณ					ตัวชี้วัด (KPI)	ผลที่คาดว่าจะได้รับ	หน่วยงานที่จะประสาน
				๒๕๖๖ (บาท)	๒๕๖๗ (บาท)	๒๕๖๘ (บาท)	๒๕๖๙ (บาท)	๒๕๗๐ (บาท)			
พัฒนาแหล่งน้ำ											
8	ขุดลอกสระสาธารณะประโคน หมู่ที่ 3 บ้านโนนประดู่	เพื่อขุดลอกสระสาธารณะประโคน หมู่ที่ 3 บ้านโนนประดู่	กว้าง 130 เมตร ยาว 450 เมตร ลึก 1 เมตร (จากเดิม)	5,000,000	-	-	-	-	กว้าง 130 เมตร ยาว 450 เมตร ลึก 1 เมตร (จากเดิม)	ประชาชนมีน้ำใช้ในการอุปโภค บริโภค และเพื่อการเกษตร	กรมทรัพยากรน้ำ
9	ขุดลอกหนองโสน หมู่ที่ 8 บ้านหนองอ้อหนองอ้อ	เพื่อขุดลอกหนองโสน หมู่ที่ 8 บ้านหนองอ้อหนองอ้อ	กว้าง 130 เมตร ยาว 268 ลึก 3 เมตร	5,200,000	-	-	-	-	กว้าง 130 เมตร ยาว 268 ลึก 3 เมตร	ประชาชนมีน้ำใช้ในการอุปโภค บริโภค และเพื่อการเกษตร	กรมทรัพยากรน้ำ
10	ขุดลอกห้วยกระเซ้ หมู่ที่ 9 บ้านน้ำแก้ว	เพื่อขุดลอกห้วยกระเซ้ หมู่ที่ 9 บ้านน้ำแก้ว	กว้าง 56 เมตร ยาว 284 เมตร ลึก 3 เมตร	1,700,000	-	-	-	-	กว้าง 56 เมตร ยาว 284 เมตร ลึก 3 เมตร	ประชาชนมีน้ำใช้ในการอุปโภค บริโภค และเพื่อการเกษตร	กรมทรัพยากรน้ำ
11	ขุดลอกหนองสงเม็ก (สระล่าง) หมู่ที่ 5 บ้านหนองสงเม็ก	เพื่อขุดลอกสระหนองสงเม็ก (สระล่าง) หมู่ที่ 5 บ้านหนองสงเม็ก	กว้าง 90 เมตร ยาว 150 เมตร ลึก 1 เมตร (จากเดิม)	1,000,000	-	-	-	-	กว้าง 90 เมตร ยาว 150 เมตร ลึก 1 เมตร (จากเดิม)	ประชาชนมีน้ำใช้ในการอุปโภค บริโภค และเพื่อการเกษตร	กรมทรัพยากรน้ำ

บัญชีครุภัณฑ์
แผนพัฒนาท้องถิ่น (พ.ศ. ๒๕๖๖ - ๒๕๗๐)
องค์การบริหารส่วนตำบลโนนประดู่ อำเภอสีดา จังหวัดนครราชสีมา

ที่	แผนงาน	หมวด	ประเภท	เป้าหมาย (ผลผลิตของ ครุภัณฑ์)	งบประมาณ					หน่วยงาน รับผิดชอบหลัก
					๒๕๖๖ (บาท)	๒๕๖๗ (บาท)	๒๕๖๘ (บาท)	๒๕๖๙ (บาท)	๒๕๗๐ (บาท)	
1	บริหารงานทั่วไป	ค่าครุภัณฑ์	ครุภัณฑ์โตะขนาดและแคปแพร์	เครื่องมือวัดมิติเดียวไปรเจคเตอร์ ระดับ XGA ขนาด 4,000 ANSI Lumens (ราคามาตรฐาน ครุภัณฑ์ เดือนธันวาคม 2563)	33,600	-	-	-	-	สำนักงาน สํานักปลัด
2	บริหารงานทั่วไป	ค่าครุภัณฑ์	ครุภัณฑ์คอมพิวเตอร์	สแกนเนอร์สำหรับงานเก็บ เอกสารระดับศูนย์บริการ (เกณฑ์ราคากลางและ คุณลักษณะพื้นฐานการจัดทำ อุปกรณ์และระบบ คอมพิวเตอร์ ฉบับเดือน พฤษภาคม 2563)	29,000	-	-	-	-	กองคลัง

หมายเหตุ

๑. แผนงาน ใช้ลงแผนงานตามรูปแบบและรายการจำแนกประเภทรายรับ - รายจ่าย งบประมาณประจำปีขององค์ปกครองส่วนท้องถิ่น เช่น แผนงานการศึกษา แผนงานสังคมสงเคราะห์ เป็นต้น
๒. หมวด ให้ลงหมวดครุภัณฑ์ตามชื่อที่ปรากฏตามหนังสือกรมส่งเสริมการปกครองท้องถิ่น ส่วนที่สุดที่ มท.๐๘๐๘.๒/ว๑๒๕๘ ลงวันที่ ๒๗ มิถุนายน ๒๕๕๙ เช่น ครุภัณฑ์ เป็นต้น
๓. ประเภท ให้ลงประเภทครุภัณฑ์ตามชื่อที่ปรากฏตามหนังสือกรมส่งเสริมการปกครองท้องถิ่น ส่วนที่สุดที่ มท.๐๘๐๘.๒/ว๑๒๕๘ ลงวันที่ ๒๗ มิถุนายน ๒๕๕๙ เช่น ครุภัณฑ์สำนักงาน เป็นต้น
๔. เป้าหมาย (ผลผลิตของ ครุภัณฑ์) ให้แสดงถึงรายละเอียด จำนวน ปริมาณ หรือคุณลักษณะที่จำเป็น และให้ระบุถึงที่มาของราคาของครุภัณฑ์ เช่น ราคาตามมาตรฐานครุภัณฑ์ หรือ ราคาตามท้องตลาด เป็นต้น

บัญชีครุภัณฑ์
แผนพัฒนาท้องถิ่น (พ.ศ. ๒๕๖๖ - ๒๕๗๐)
องค์การบริหารส่วนตำบลโนนประดู่ อำเภอเสีตา จังหวัดนครราชสีมา

ที่	แผนงาน	หมวด	ประเภท	เป้าหมาย (ผลผลิตของ ครุภัณฑ์)	งบประมาณ					หน่วยงาน รับผิดชอบหลัก
					๒๕๖๖ (บาท)	๒๕๖๗ (บาท)	๒๕๖๘ (บาท)	๒๕๖๙ (บาท)	๒๕๗๐ (บาท)	
3	บริหารงานทั่วไป	ค่าครุภัณฑ์	ครุภัณฑ์คอมพิวเตอร์	เครื่องคอมพิวเตอร์โน้ตบุ๊ก สำหรับงานสำนักงาน พร้อม ชุดโปรแกรมระบบปฏิบัติการ จำนวน 2 เครื่อง (เกณฑ์ราคา กลางและคุณสมบัติขั้นฐาน การจัดหาอุปกรณ์และระบบ คอมพิวเตอร์ ฉบับเดือน พฤษภาคม 2563)	-	39,600	-	-	-	สำนักงานปลัด
4	บริหารงานทั่วไป	ค่าครุภัณฑ์	ครุภัณฑ์คอมพิวเตอร์	เครื่องคอมพิวเตอร์โน้ตบุ๊ก สำหรับงานสำนักงาน พร้อม ชุดโปรแกรมระบบปฏิบัติการ จำนวน 2 เครื่อง (เกณฑ์ราคา กลางและคุณสมบัติขั้นฐาน การจัดหาอุปกรณ์และระบบ คอมพิวเตอร์ ฉบับเดือน พฤษภาคม 2563)	39,600	-	-	-	-	กองคลัง

บัญชีครุภัณฑ์

แผนพัฒนาท้องถิ่น (พ.ศ. ๒๕๖๖ - ๒๕๗๐)

องค์การบริหารส่วนตำบลโนนประดู่ อำเภอสีดา จังหวัดนครราชสีมา

ที่	แผนงาน	หมวด	ประเภท	เป้าหมาย (ผลผลิตของ ครุภัณฑ์)	งบประมาณ					หน่วยงาน รับผิดชอบหลัก
					๒๕๖๖ (บาท)	๒๕๖๗ (บาท)	๒๕๖๘ (บาท)	๒๕๖๙ (บาท)	๒๕๗๐ (บาท)	
5	บริหารงานทั่วไป เกี่ยวกับการศึกษา	ค่าครุภัณฑ์	ครุภัณฑ์สำนักงาน	เก้าอี้สำนักงานสำหรับ ผู้ปฏิบัติงานคอมพิวเตอร์ จำนวน 3 ตัว (ราคาท้องถิ่น)	4,500	-	-	-	-	กองการศึกษา
6	บริหารงานทั่วไป เกี่ยวกับการศึกษา	ค่าครุภัณฑ์	ครุภัณฑ์สำนักงาน	โต๊ะสำนักงานสำหรับ ผู้ปฏิบัติงานคอมพิวเตอร์ จำนวน 3 ตัว (ราคาท้องถิ่น)	9,000	-	-	-	-	กองการศึกษา



ประกาศองค์การบริหารส่วนตำบลโนนประดู่
เรื่อง ใช้แผนพัฒนาท้องถิ่น (พ.ศ. ๒๕๖๖ - ๒๕๗๐)

ตามที่องค์การบริหารส่วนตำบลโนนประดู่ได้ดำเนินการจัดทำแผนพัฒนาท้องถิ่น (พ.ศ. ๒๕๖๖ - ๒๕๗๐) ตามความในมาตรา ๖๙/๑ แห่งพระราชบัญญัติสภาตำบลและองค์การบริหารส่วนตำบล พ.ศ.๒๕๓๗ และที่แก้ไขเพิ่มเติมถึง (ฉบับที่ ๗) พ.ศ. ๒๕๖๒ มาตรา ๑๖ (๑) แห่งพระราชบัญญัติกำหนดแผนและขั้นตอนการกระจายอำนาจให้แก่องค์กรปกครองส่วนท้องถิ่น พ.ศ. ๒๕๔๒ ระเบียบกระทรวงมหาดไทย ว่าด้วยการจัดทำแผนพัฒนาขององค์กรปกครองส่วนท้องถิ่น พ.ศ. ๒๕๔๘ และที่แก้ไขเพิ่มเติมถึง (ฉบับที่ ๓) พ.ศ. ๒๕๖๑ ประกอบกับหนังสือกระทรวงมหาดไทย ด่วนที่สุด ที่ มท ๐๘๑๐.๓/ว ๗๔๖๗ ลงวันที่ ๑๔ ธันวาคม ๒๕๖๓ เรื่อง แนวทางการจัดทำแผนพัฒนาท้องถิ่น (พ.ศ. ๒๕๖๖ - ๒๕๗๐) ขององค์กรปกครองส่วนท้องถิ่น โดยสภาองค์การบริหารส่วนตำบลโนนประดู่ ได้พิจารณาและมีมติเห็นชอบร่างแผนพัฒนา(พ.ศ. ๒๕๖๖ - ๒๕๗๐) ในการประชุมสภา สมัยวิสามัญ สมัยที่ ๔ (ครั้งที่ ๒) ประจำปี ๒๕๖๔ เมื่อวันที่ ๒๘ กันยายน ๒๕๖๔ ณ ห้องประชุมสภาองค์การบริหารส่วนตำบลโนนประดู่เป็นที่เรียบร้อยแล้ว

ดังนั้น เพื่อให้เป็นไปตามระเบียบกระทรวงมหาดไทย ว่าด้วยการจัดทำแผนพัฒนาขององค์กรปกครองส่วนท้องถิ่น พ.ศ. ๒๕๔๘ หมวด ๕ ข้อ ๒๔ ข้อ ๒๕ และเพื่อให้การบริหารงานขององค์การบริหารส่วนตำบลโนนประดู่เป็นไปอย่างมีประสิทธิภาพและสามารถนำแผนพัฒนาไปใช้ได้อย่างถูกต้อง รวมทั้งให้หน่วยงานที่เกี่ยวข้องและประชาชนทั่วไปได้รับทราบ องค์การบริหารส่วนตำบลโนนประดู่ จึงประกาศใช้แผนพัฒนาท้องถิ่น (พ.ศ.๒๕๖๖ - ๒๕๗๐) โดยให้มีผลนับตั้งแต่ ณ วันประกาศเป็นต้นไป ทั้งนี้ สามารถขอดูหรือสอบถามเพิ่มเติมได้ที่ ศูนย์ข้อมูลข่าวสารขององค์การบริหารส่วนตำบลโนนประดู่ ณ ที่ทำการองค์การบริหารส่วนตำบลโนนประดู่ เลขที่ ๗๘ หมู่ที่ ๑๐ ตำบลโนนประดู่ อำเภอสีดา จังหวัดนครราชสีมา โทรศัพท์ ๐-๔๔๔๗-๗๐๑๔

จึงประกาศให้ทราบโดยทั่วกัน

ประกาศ ณ วันที่ ๕ ตุลาคม พ.ศ. ๒๕๖๔

(นายวีรวิทย์ เคียนจังหวัด)

ปลัดองค์การบริหารส่วนตำบล ปฏิบัติหน้าที่
นายกองค์การบริหารส่วนตำบลโนนประดู่